EL DIARIO PALENTINO

N.º REFUNDIDO 6.352

Fundado en 1882 y 1890

TELEFONOS
1353 REDACCIÓN
1526 IMPRENTA
2006 ADMINISTRACIÓN

EL DIA DE PALENCIA

Depósito Legal P—2—1958

(Franqueo concertado)

DIRECCIONES
APARTADO DE CORREOS, 17
MAYOR, 99
DIRECCIÓN Y TALLERES:

DOMINGO 24 SEPTIEMBRE 1961

EDICION MADRUGADA 1'50 pts.

Fervoroso recibimiento de Zaragoza a SS. EE. el Jefe del Estado y su esposa

En medio del entusiasmo popular se dirigieron a la Basílica del Pilar orando ante la venerada imagen

Zaragoza, 23.—Sus Excelencias el Jefe del Estado y su esposa llegaron a esta ciudad a las siete y cinco de la tarde.

Zaragoza ha dispensado a Sus Excelencias uno de sus más fervorosos recibimientos. La ciudad, ya engalanada y animadísima estos días anteriores con motivo de las grandes solemnidades del Congreso Eucarístico Nacional, se ha enfervorizado aún más y se ha transfigurado para tributar su homenaje al Jefe del Estado, que de nuevo venía a asociarse a un gran acontecimiento vivido por la ciudad como es el actual Congreso.

Horas antes de la llegada de Sus Excelencias comenzó la afluencia de gentes de toda condición a las calles y plazas por las que se sabía que iba a hacer su entrada el Generalísimo y su esposa. Las Plazas de Paraíso y de Aragón, el Paseo de la Independencia y, sobre todo, la Plaza de España, calles de don Alfonso I y la Plaza del Pilar y calles adyacentes, eran un hervidero humano.

Mientras tanto, los pueblos del recorrido, que habían levantado arcos de triunfo con afectuosas dedicatorias, vitorearon al Jefe del Estado y a su esposa.

El momento de la llegada a Zaragoza fué anunciado con insistentes toques de sirena y el repique de todas las campanas y las salvas de ordenanza. El paso del Caudillo levantaba salvas de vítores y aplausos y enardecía a la multitud.

Un momento apoteósico fué la llegada de Sus Excelencias, a los acordes del Himno Nacional, a la Plaza de Paraíso, donde se detuvo la comitiva, ya que allí esperaban el teniente general jefe de la Región Aérea Pirenaica; capitán general de la Quinta Región Militar; gobernador civil y alcalde, este último con su esposa.

El Caudillo y su esposa, a los que acompañaban los jefes y segundos jefes de sus casas Civil y Militar, fueron saludados por dichas autoridades en medio del clamor popular y la esposa del alcalde entregó a doña Carmen Polo de Franco un precioso ramo de flores.

Con la llegada de Sus Excelencias a la Plaza de Paraíso coincidió también la puesta en funcionamiento de la monumental fuente luminosa que en dicho punto ha sido instalada, ampliando extraordinariamente la que ya existía. La ampliación, que convierte esta fuente luminosa en una de las más monumentales y vistosas de España, ha sido hecha a expensas de E. Reunidas de Zaragoza que, al celebrar sus bodas de oro, ha querido ofrecer este obsequio a la ciudad. El presidente del Consejo de Administración, don José Sinues, con los miembros de dicho Consejo, cumplimentaron al Jefe del Estado. El momento fué también subrayado por los aplausos de la multitud.

Desde este punto hasta la Plaza del Pilar el itinerario, que ofrecía un aspecto fantástico, estaba cubierto por las tropas.

Al iniciarse el recorrido del coche de Su Excelencia, al que acompañaba el alcalde de la ciudad, en vehículo descubierto, por el Paseo de la Independencia, cuya gran reforma ha sido terminada estos últimos días a todo ritmo, quedando una de las vías más espléndidas de España, se encendió por vez primera la intensa iluminación de que está dotada, quedando asimismo inaugurada oficialmente con el paso del Caudillo, que no ocultó su sorpresa ante la gran mejora realizada en esta céntrica parte de la ciudad. Lo mismo ocurrió en la Plaza de España, que también ha sido reformada y que presentaba igualmente un aspecto indescriptible, por lo colorista y luminosa y en cu-

(Continúa en última página)

Apertura del Parlamento holandés

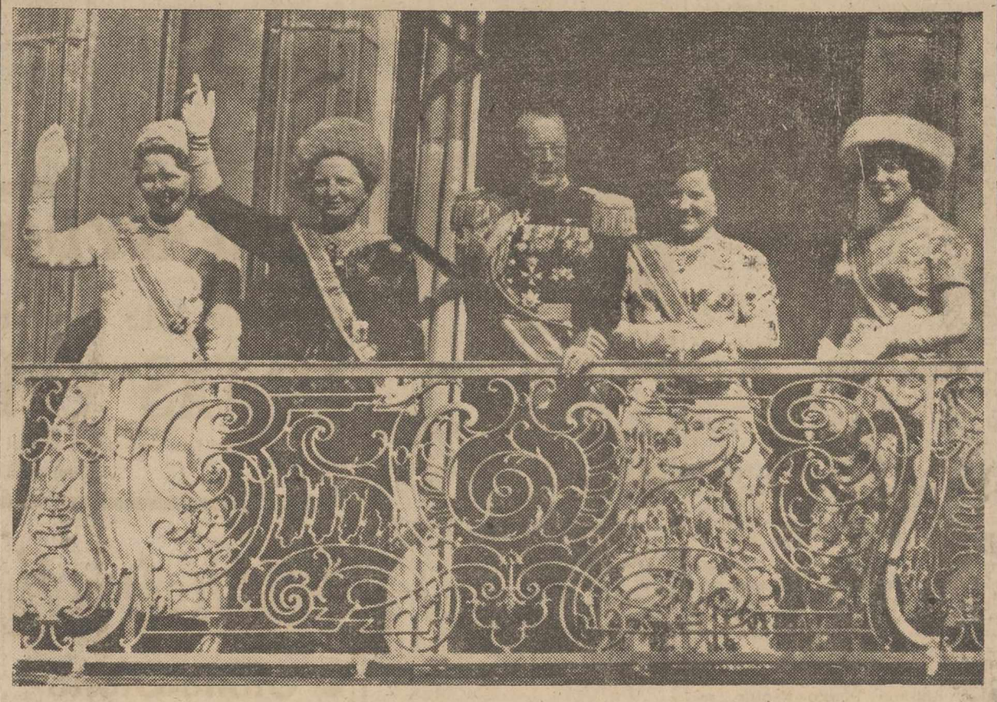

La Haya (Holanda).—Con gran pompa, como todos los años, se ha procedido a la apertura del Parlamento. Los reyes de Holanda, en brillante cortejo de carrozas, asistieron a la ceremonia. La reina Juliana leyó el acta de la apertura del Parlamento. El cortejo real despertó a su paso el entusiasmo de los holandeses, que se agolparon en masa para aclamar a sus soberanos.—(Foto Europa Press)

Ullastres esperado mañana en Roma

Va invitado por el Gobierno italiano

Roma, 23.—El ministro español de Comercio, señor Ullastres, visitará Roma la próxima semana invitado por el Gobierno italiano.

El señor Ullastres llegará a Roma el lunes después de asistir a la conferencia del Fondo Monetario Internacional y del Banco Mundial, celebrada en Viena. Le acompañarán en este viaje, el director general de Política Comercial, don Miguel Paredes, el secretario general técnico de su Ministerio, don Manuel Varela, el jefe de Gabinete, don José María González Valles y el inspector general don Angel Catalina. La invitación fué enviada al señor Ullastres por el ministro italiano de Comercio Exterior, Mario Martinelli.—Efe.

No ha cambiado la actitud norteamericana sobre Alemania y Berlín

El Departamento de Estado sale al paso de ciertas informaciones "completamente inexactas"

Seguirán las conversaciones entre Rusk y Gromyko

Berlín, 23.—De fuente autorizada de los Estados Unidos, se ha dicho que los «dos Estados alemanes eran una «realidad» y que la Alemania occidental debe aceptar este hecho.

El representante norteamericano, autor de estas declaraciones, cuyo nombre y cargo no ha sido facilitado, habló a los periodistas en una recepción ofrecida en honor del general Lucius Clay, representante personal del presidente Kennedy en Berlín, y añadió que la Alemania del Oeste tendría mejores oportunidades de llegar a la reunificación alemana «mediante conversaciones directas con los alemanes del Este» en vez de ignorarlos.

El portavoz norteamericano, ante la pregunta formulada por un informador de prensa de que «si la aceptación de la realidad de dos Estados alemanes significaba también la aceptación de las dos zonas de Berlín», respondió:

—«No; el muro en Berlín no puede resistir indefinidamente. Puede tardar tres o cuatro años, pero el muro caerá».—Efe.

SE DESMIENTE CATEGORICAMENTE

Nueva York, 23.—El Departamento de Estado norteamericano ha salido al paso de ciertas informaciones procedentes de Alemania, por las cuales se aseveraba que los Estados Unidos habían cambiado de actitud en el sentido de tratar con la Alemania oriental, y ha calificado dichas informaciones de «completamente inexactas».

En una declaración aprobada por el secretario de Estado, Dean Rusk, y hecha pública por un portavoz del Gobierno norteamericano, el Departamento manifiesta que «no pretende comentar en detalle semejantes informaciones».

La declaración del Departamento de Estado fué emitida a consecuencia de que un periodista llamase la atención de este Organismo de los Estados Unidos sobre las informaciones procedentes de Berlín, de acuerdo con las cuales había habido un cambio en la política de los Estados Unidos sobre Alemania y que los funcionarios norteamericanos aconsejaban a los alemanes occidentales que podían llegar a un entendimiento con los comunistas alemanes en la zona priental del país.

La declaración de los Estados Unidos a este respecto dice:

«La política de los Estados Unidos sobre Alemania y Berlín, ha sido asegurada por el presidente y por el secretario de Estado en varias oportunidades recientes. Ha sido discutida también entre los cuatro ministros de Asuntos Exteriores de las potencias occidentales y en el seno del Consejo de la O. T. A. N.

»El Departamento de Estado ha visto ciertos informes «completamente inexactos», procedentes de Alemania y atribuidos a fuentes norteamericanas. No es procedente comentar en detalle sobre estos informes». —Efe.

LAS CONVERSACIONES DE RUSK Y GROMIKO

Nueva York, 23.—El secretario de Estado norteamericano ha declarado que dentro de pocos días podrá decir si sus conversaciones acerca de la crisis de Berlín con el ministro soviético de Asuntos Exteriores, Andrei Gromiko, conducirán a fructuosas negociaciones Este-Oeste o a una situación «explosiva».

Esta es la única información que Rusk ha facilitado acerca de los problemas de Berlín y Alemania durante su conferencia ante los miembros de la Asociación de la Prensa extranjera. Añadió que se ha hecho el propósito de evitar cualquier comentario público sobre lo tratado por Gromiko y él en su entrevista del jueves.

De otras fuentes se dice que no existe moderación alguna en las demandas soviéticas, que pretenden expulsar a los occidentales de Berlín.

Se espera que Rusk y Gromiko celebren una nueva entrevista de esta serie de «conversaciones exploratorias» el próximo martes o miércoles.—Efe.

Cerrada la comunicación con Berlín Occidental: muchos alemanes del Este intentan escaparse a través de Dinamarca y Suecia

A veces, tirándose al agua desde los barcos, a varios centenares de metros de las costas escandinavas

BONN. — (Crónica especial para Agencia FIEL, por Adrien CHOLLET). — La «ruta providencial» para escapar de la Alemania del Este, a través del Berlín Occidental, quedó cerrada el 13 de agosto, por lo que los habitantes de la «zona» deben buscar otros caminos si quieren abandonar su «paraíso». Sin embargo, son más numerosos que nunca y los observadores que llegan de la República Democrática Alemana calculan que si Berlín viese abiertas sus fronteras de repente, el número de los que elegirían la libertad no sería de 1.000 o 1.500, sino de 5.000 al día, por lo menos.

HACIA TRELLEBORG Y GEDSER. — Sin embargo, es necesario rendirse a la evidencia: solamente una ínfima minoría de los «aspirantes» puede pasarse ahora a Occidente; algunos, por «la pared» de Berlín, otros a lo largo de la frontera entre las dos Alemanias; y otros por vía marítima, por Suecia y Dinamarca. No en embarcaciones individuales, porque las costas escandinavas quedan demasiado lejos y las costas alemanas están demasiado vigiladas. A pesar de ello, se realizan varias tentativas todas las semanas, pero son pocas.

Un medio más frecuente consiste en aprovechar los barcos de excursiones que salen de Sassnitz y de Warnemünde en dirección a Trelleborg, Suecia o a Gedser, Dinamarca. Como el Gobierno de Pankow mantiene relaciones comerciales y turísticas correctas con los dos países escandinavos, esos servicios marítimos no han sido interrumpidos.

TURISTAS «EXTRAVIADOS». — En principio, solamente las «personas políticamente seguras» pueden participar en esas excursiones. Los pasajeros son severamente vigilados y una de dos: o los barcos navegan a lo largo de las costas escandinavas deteniéndose en ciertos lugares para poder admirar el paisaje, pero sin que nadie baje a tierra, o hay una corta escala, siempre vigilada, después de la cual hay que volver a embarcarse sin que se tolere ninguna iniciativa individual.

Pero desde el 13 de agosto no hay excursión sin incidente. En cuanto hay una escala, los turistas «se pierden» o «desaparecen». Se encuentran mal, solicitan beber un vaso de agua, e inmediatamente se ocultan en los lavabos o en las trastiendas de los cafés, presentándose luego a las autoridades suecas o danesas pidiendo asilo, su repatriación, pero a la Alemania Occidental, cosa que es bastante sencilla porque existe una línea marítima que enlaza Gedser con Grossenbrade, en la República Federal.

LOS QUE SE TIRAN AL AGUA.— Cuando el barco no hace escala, siempre hay los que se lo juegan todo. Se tiran al agua e intentan alcanzar la orilla a nado. Y verdaderamente hay que estar ya en una situación muy angustiada para elegir ese medio de escapar, porque independientemente del peligro de ahogarse, siempre hay un «comisario político» —que teme la reprimenda que se gana cuando se producen evasiones así— que no vacila en saltar a su vez, generalmente acompañado por dos o tres «ayudantes», para cazar al evadido. Se produce entonces una auténtica carrera natatoria, cuyo premio es la libertad y cuyo fracaso supone la cárcel.

Por otra parte, esta posibilidad no durará más que unas semanas, mientras dure la temporada veraniega y circulen los barcos con excursionistas. Sin embargo, los habitantes de la costa y de sus proximidades esperan que, llegado el invierno, podrán establecer verdaderas redes de evasión por mar, tanto hacia los países escandinavos como hacia los puertos de la Alemania Federal.

Ha fallecido el único superviviente del accidente en el que murió "Mister H"

Ndola (Rhodesia del Norte), 23.—El sargento Harry Julian, único superviviente del accidente de aviación en el que encontró la muerte Dag Hammarskjoeld, ha fallecido en un hospital de esta ciudad. El sargento Julian era policía de seguridad de las Naciones Unidas y fué trasladado a Ndola para ser tratado de las graves quemaduras sufridas en el accidente. Su esposa llegó ayer a esta ciudad desde Miami, Florida, para reunirse con el herido.—Efe.

SE PERDIO EL UNICO TESTIGO

Ndola, 23.—Con la muerte del sargento Julian, ocurrida a las 7'25 de la mañana (hora española), se eleva a 16 el número de muertos registrados a consecuencia del accidente del avión «DC-6B» estrellado a unos 15 kilómetros al Norte de esta ciudad. Con su fallecimiento se pierde la última esperanza de contar con un testigo que pudiera explicar lo ocurrido.

Aunque los médicos del hospital no han facilitado los detalles de las lesiones sufridas por el sargento Julian, se tiene entendido que tenía quemaduras en más de un treinta por ciento de su piel así como las piernas fracturadas.

Pocas horas después de producirse el accidente, Julian declaró a los informadores que el avión se estrelló después de una serie de «explosiones», pero se ha supuesto que las explosiones citadas por el sargento pudieran ser producidas por el ruido del avión al chocar contra las copas de los árboles.—Efe.

Cinco mil personas mueren de cólera en la India

Patna (Estado de Bihar, India), 23. —Casi cinco mil personas han muerto de cólera en el Estado de Bihar, durante los cuatro meses últimos, según informaciones oficiales. La epidemia se encuentra actualmente "controlada", de acuerdo con las mismas informaciones.—Efe.

Muere en accidente de automóvil el Subsecretario de Hacienda Don Alfredo Cejudo

El hecho ocurrió en Lasarte (Guipúzcoa)

San Sebastián, 22. (Madrugada). (Urgente). — El subsecretario del Ministerio de Hacienda, don Alfredo Cejudo Lletget, ha fallecido en las primeras horas de la madrugada, como consecuencia de un accidente de automóvil ocurrido en el pueblo de Lasarte. El señor Cejudo dejó de existir a los pocos momentos de ingresar en una clínica, a la que fué rápidamente trasladado. Se desconocen por el momento las causas del accidente.

Don Alfredo Cejudo Lletguet nació en Madrid en noviembre de mil novecientos cuatro. Estudió en la Facultad de Derecho de la Universidad de Madrid, y en mil novecientos veintisiete obtuvo plaza en el cuerpo de abogados del Estado.

Ha desempeñado funciones de este cargo en las delegaciones de Hacienda de Castellón, Segovia, Avila y Madrid, y en la Dirección General de lo contencioso.

En mil novecientos trienta y nueve fué nombrado abogado del Estado, jefe de la Asesoría Jurídica del Instituto Nacional de Colonización.

En mil novecientos cuarenta y dos actuó de ponente en la comisión encargada de redactar la ley sobre arrendamientos rústicos.

En octubre de mil novecientos cincuenta y uno pasa a desempeñar el cargo de subsecretario del Ministerio de Agricultura y en febrero de mil novecientos cincuenta y siete se le designa subsecretario del Ministerio de Hacienda, cargo que ha venido ejerciendo hasta el momento de su trágica muerte.—Cifra.

PASO POR VITORIA LA COMITIVA FUNEBRE

Vitoria, 23. — A las cinco de la tarde pasó por esta capital la comitiva fúnebre que acompaña los restos del subsecretario de Hacienda, don Alfredo Cejudo, muerto ayer en accidente de automóvil ocurrido en las cercanías de San Sebastián.

Al límite de la provincia salieron a recibir el cadáver, el Gobernador civil, presidente de la Diputación en funciones, con varios diputados y altos funcionarios, delegado de Hacienda de Alava con todos los jefes de servicios y otras personalidades. Motoristas de la Diputación cubrían la marcha delante de la comitiva, desde el límite de la provincia. En el pueblo de Eguino —lugar de la recepción—, se rezó un responso y se depositaron en el coche mortuorio coronas de flores ofrecidas por la Diputación de Alava y la Delegación de Hacienda de esta provincia. Las autoridades alavesas dieron el pésame al hermano y al hermano político del finado. En la comitiva figuraban también el director general de Impuestos sobre la Renta, don Luis de Toledo, y el oficial mayor del Ministerio de Hacienda, don Enrique Caballero. La comitiva continuó luego su marcha hacia Madrid.—Cifra.

SENTIMIENTO EN AVILA POR LA MUERTE DEL SR. CEJUDO

Arenas de San Pedro (Avila), 23.— Ha causado general sentimiento en esta ciudad la noticia de la muerte, en accidente de circulación de don Alfredo Cejudo, subsecretario de Hacienda, hijo adoptivo de Arenas. En los centros oficiales ondean las banderas a media asta y las campanas del templo arciprestal han doblado en señal de duelo. El vecindario guardó un minuto de silencio en su memoria. Las autoridades y personas de todas clases sociales han cursado centenares de telegramas a la familia del finado. Su hermano don Rafael, que se hallaba en la casa de la familia, en esta ciudad, salió rápidamente, al serle comunicada la noticia.

La familia Cejudo se halla muy vinculada a toda la provincia de Avila, especialmente, a esta ciudad, donde pasa largas temporadas.—Cifra.

LA VIUDA DEL SEÑOR CEJUDO, LLEGO A MADRID

Madrid, 23. — Procedente de Viena, vía Barcelona, llegó el Ministro de Hacienda, señor Navarro Rubio.

Media hora más tarde tomó tierra, procedente de San Sebastián, el avión que conducía a la esposa del subsecretario de Hacienda, señor Cejudo, fallecido ayer en accidente automovilístico. Fué recibida por el Ministro, señor Navarro Rubio y demás pesonalidades antes citadas. Acompañaban a la viuda del señor Cejudo, sus dos hijas.—Cifra.

LLEGAN A MADRID LOS RESTOS MORTALES DEL SEÑOR CEJUDO

Madrid, 23. — A las 23,05 horas llegó a esta capital el coche fúnebre que conducía los restos mortales del subsecretario de Hacienda, don Alfredo Cejudo.

En el domicilio del finado, Zurbarán, núm. 17, esperaban al cadáver numerosas personalidades.

Acompañaron al cadáver, desde San Sebastián, el director general de la Renta, don Luis Toledo, y el oficial mayor del Ministerio de Hacienda, don Enrique Caballero.—Cifra.

Telegrama del Cardenal Primado al señor Solís

Le felicita por el acto sindical en el Congreso Eucarístico de Zaragoza

Madrid. — Con motivo de la ofrenda al Santísimo Sacramento realizada por la Organización Sindical el Día del Mundo Obrero, dentro del V Congreso Eucarístico Nacional que se celebra en Zaragoza, y a la que se sumaron en un acto emocionante 75.000 productores, encuadrados en los Sindicatos, les fueron dirigidos telegramas a S. S. el papa, a S. E. el Jefe del Estado y al Cardenal Primado. Su Eminencia el Doctor Pla y Deniel, ha dirigido al ministro secretario general del Movimiento, el siguiente despacho:

«Agradeciendo saludo felicito Vuestra Excelencia por magnífico acto Sindicatos en Congreso Eucarístico Zaragoza. Saludole afectuosamente, Cardenal Primado».

El Juan Simón inglés tiene suerte

CIDHAN LACS (Inglaterra).—No se llama Juan Simón, sino George Berlow. Pero es el enterrador de su pueblo y hasta ahora el hombre que más veces ha acertado las quinielas del fútbol en Inglaterda. Esta semana ha acertado un pleno de 150.356 libras esterlinas (unos tres millones de pesetas), y ha cobrado ya veintinueve premios. En la foto: El enterrador con su afortunada familia

Los ajusticiamientos de los ex-ministros turcos recuerdan por su crueldad la "justicia" del Sultán

Los terribles castigos han sido aplicados por un Gobierno que pretende ser progresista

BEIRUT.—(Crónica especial para Agencia FIEL, por A. B.).

Existe una ley en Turquía que prohibe la ejecución de un hombre que no se halle en posesión de todas sus facultades mentales y que esté demasiado débil para tenerse en pie. Esta ley es válida para todos y debería serlo principalmente para un antiguo primer ministro. Como el día señalado para su ejecución, el condenado a muerte, Adnan Menderes había absorbido una dosis masiva de somníferos con intención de suicidarse, su ejecución fué retrasada hasta que un equipo de seis médicos le declaró "apto para la ejecución". Todo sucedió en un pequeño islote del Mar de Mármara, como si se hubiera querido ocultar al mundo este hecho dramático.

Para que Adnan Menderes pudiera marchar hasta el patíbulo estuvo durante dos días sometido a un tratamiento de choque destinado a permitirle ponerse en pie. Se sabe también que después del grave accidente de aviación del que fué uno de los únicos supervivientes, Menderes no estaba en posesión de todas sus facultades mentales.

Este hombre al que se ha arrancado a la muerte para conducirlo hacia una muerte todavía más terrible es el que durante diez años ha sido dueño del país y ha trabajado por occidentalizar a Turquía. Pero nada ha podido desviar el curso de su destino. Ni la intervención de los jefes de Estado extranjeros, ni siquiera la de Ismet Inonu, antiguo presidente de la República y enemigo número uno de Menderes y que tuvo que sufrir durante el precedente régimen innumerables vejaciones, han podido ablandar al nuevo Gobierno.

Turquía es un país de "vendetta". La venganza personal o política es uno de los fenómenos más arraigados en la tradición. Ante las lamentables ejecuciones de la isla de Imrani no pueden dejar de recordarse las atrocidades perpetradas cuando reinaban los antiguos sultanes.

Pero hoy el responsable del hecho es una junta militar que pretende ser progresista y liberal. El Ejército de Turquía fué en todo tiempo símbolo de progreso, de renovación y de modernismo. Fué para instalar una auténtica democracia, fundada en el respeto de la libertad y de la persona humana por lo que el general Gursel a la cabeza de su junta militar hizo la revolución. En aquella época declaró que no trataba de juzgar a nadie.

Algunos meses más tarde, en la isla de Yassi-Adda comenzó un lamentable proceso en el curso del cual el fiscal llegó a reclamar 240 cabezas. No tendrá más que tres: la de Zorlu, ex ministro de Asuntos Exteriores, la de Polatkan, ex ministro de Hacienda y finalmente la de Menderes.

Pero si esta sangrienta medida ha sumergido al mundo en un penoso estupor, seguramente ha comprometido el porvenir del nuevo régimen. De nuevo en Turquía se habla de venganza. Pero esta vez es a Menderes al que se quiere vengar.

ES USTED...

Persona con experiencia introducida en el ramo de la camisería? Importante industria de Barcelona, solicita su colaboración para la venta de sus fabricados en esa zona. Escribir a: Publicidad CAYSA, Caspe, 69. BARCELONA

M.C.D.2022

PALENCIA AL DIA

Marco de una competición nacional

La Real Federación de Atletismo, entre los acuerdos tomados en su última reunión, ha dispuesto que sea Palencia el escenario del próximo Campeonato Nacional de Atletismo para Clubs de Segunda Categoría, que se celebrará del 30 de septiembre al primero de octubre.

Esta decisión debe congratularnos a los palentinos; por cuanto ella supone, sin ninguna duda, una distinción y un reconocimiento de méritos.

No todas las ciudades de España (incluso muchas de rango demográfico superior a la nuestra), pueden permitirse esta organización. En primer lugar, porque la Real Federación no les concedió tal honor; en segundo, porque sus instalaciones deportivas y los equipos de jueces y cronometradores, no responden en cantidad y calidad a las exigencias de un montaje deportivo de esta categoría.

Palencia, que ya dió una eficaz muestra de su excelente organización en un pasado Campeonato Nacional de esta categoría, vuelve a erigirse, por derecho propio, en marco del próximo campeonato.

Es decir, los altos organismos atléticos nacionales, consideran idónea a nuestra capital para tal importante escenario, y llega esta designación, que supone un reconocimiento de méritos deportivos, a la vez que un premio a los mismos.

La noticia por fuerza habrá de animar a la gran familia deportiva palentina, ya de reconocida solera, por sus atletas destacados, y por sus veteranos aficionados, que tendrán ocasión de admirar y aplaudir a otros sobresalientes atletas que, integrando los equipos del Universitario de Barcelona, el Guecho y el Juventus de Vizcaya, el Atlético Coruñés, el Celta de Vigo y el Alcázar de Zamora, intervendrán en las diversas pruebas comprendidas en este Campeonato Nacional próximo.

El sábado, como presumimos, resultó torista. Por Palencia, son muchos los que hacen semana inglesa, y, además, son fervientes admiradores de nuestra fiesta brava.

Teniendo en cuenta ambas circunstancias, no es nada raro que se fueran en la tarde del sábado, a dar cumplida satisfacción a sus aficiones, en las localidades de Herrera de Pisuerga y Valladolid, donde una novillada de postín, con ese estupendo "mano a mano" de dos calificados novilleros palentinos y una corrida de toros, con una escogida terna de coletudos en su torno, habrán hecho sin duda las delicias de los "morenos".

El sol, se puso a tono con estas dos fiestas, y calentó lo suyo, sirviendo de espolique a los viajeros que enfilaron en la tarde sabatina las carreteras de las dos ciudades del Pisuerga.

TINTA SAMAS

Los grandes sorteos de ayer y hoy en la Tómbola de los Pobres

Faltan aún regalos por retirar

Lo anunciábamos en nuestro último número. Los sorteos que está efectuando la Tómbola de los Pobres, cada día son de más valor y, por ello, cada vez tienen más aceptación. Que se traduce, naturalmente, en la recogida de boletos con los que, además de poder obtener algún magnífico objeto de mucho valor, tienen opción a entrar en los grandes sorteos aludidos.

Ayer sábado se rifó, a las diez de la noche, una estupendísima vajilla de gran valor, que correspondió al número 24.536.

Y hoy domingo uno de los mejores regalos de la Tómbola. Nada menos que una GRAN COCINA BUTANO, de las grandes, de esas que, al decir de los entendidos, «hacen la comida sola» y quitan todo quebradero de cabeza a las amas de casa.

Suponemos que el recinto de la Tómbola se verá durante todo el día repleto de público que, además de hacer una obra de caridad con su protección a la Tómbola, hace oposiciones a llevarse a su casita un estupendo regalo.

Así, que a animarse todos. Porque la Tómbola va a durar ya pocos días. Habrá que aprovecharlos.

DOCTOR LEDO
ENFERMEDADES DE LA PIEL
Consulta de 9 a 1
Núñez de Arce, 4. Telf., 2543
VALLADOLID

GOBIERNO CIVIL

SANCIONADO.—El Excelentísimo señor Gobernador Civil ha sancionado por cometer actos de «gamberrismo», al vecino de Mantinos, Neftalí Gómez Villalba.

Celebra sesión la Permanente Municipal

Se despacharon asuntos de trámite

El viernes, a las ocho y media de la noche, se reunió en sesión ordinaria, la Comisión Permanente del Ayuntamiento. Presidió el alcalde don Juan Mena de la Cruz, asistiendo los concejales señores Melendro González, Folo Martínez de Azcoitia, Del Río Higuera y Granja Iglesias, así como el secretario e interventor de la Corporación, señores Urgellés de las Heras y Martín Mateo.

FACTURAS. — Se aprobó una relación de facturas por la cantidad de 109.305'53 pesetas y dos nóminas de personal por 8.425 pesetas.

OBRAS. — Concediéronse licencias para ejecutar obras a varios peticionarios.

Se desestima a don Julio Pastor Herrera la construcción de un gallinero en el patio de una casa sita en la calle de Navarra, por estar dentro del casco urbano y prohibirlo el reglamento de Higiene y Sanidad.

OBRAS MUNICIPALES. — Dada cuenta del acta de recepción definitiva de las obras de acerado, calzada, red de agua y colector de la calle de Murillo, efectuadas por el contratista don Mariano Pajares de la Granja, se aprueba.

Se prestó aprobación a la primera certificación de las obras de saneamiento de las calles de Felipe II, Guzmán el Bueno y La Paz, por un importe de 175.188'57 pesetas.

CONTRATACION. — Conocido el pliego de condiciones que han de regir para la subasta de leñas del monte «El Viejo», durante el año forestal 1961-62, por un tipo de licitación de 130.000 pesetas, se aprueba.

TAXIS. — Accédese a la petición de don Abelardo Alonso Ferrero, sobre sustitución de un coche marca Seat matrícula M-176.005, del servicio de taxis, con parada en la calle Mayor, y que actualmente tiene en servicio, por otro marca Seat 1.400, matrícula P-7.053, previa presentación de la documentación del coche nuevo y revisión ante la comisión de Tráfico.

TRIBUNALES. — Se da cuenta de varias resoluciones del Tribunal Económico - Administrativo, desestimatorias de las reclamaciones formuladas ante dicho Tribunal por los siguientes reclamantes: don Florentino Ansorena, sobre imposición de sanción por introducción clandestina de sal; don Carlos Martínez de Azcoitia, sobre solares edificados del ejercicio de 1960; el mismo sobre solares sin edificar del ejercicio de 1959, de finca sita al pago de Las Marquesas; don Máximo Merino, sobre inspección y vigilancia de establecimientos por una industria de su propiedad; el mismo, por inspección y vigilancia de establecimientos por otra industria de su propiedad, correspondiente, como la anterior, al ejercicio de 1959; y don Luis y don Mariano Calderón Martínez de Azcoitia, sobre solares edificados del año 1960.

CEMENTERIO. — Se concede a doña Pilar Arroyo Guantes la perpetuidad de una sepultura.

PLUS VALIA. — Se aprobaron las liquidaciones de plus valía de doña Otilia García Retuerto, don Pascual Pastor, don José de Juana, don Domingo Rebollar, don Numeriano Revilla, don Angel Bravo, don Arturo Aguado, don Fermín Calvo y don Eustasio Fernández.

RECLAMACIONES FISCALES. — Doña Herminia Herrero, reclama contra recibo girado sobre alcantarillado, acordándose acceder a lo solicitado, a partir del cuarto trimestre del año en curso.

Don Martín López Argote, reclama contra la liquidación practicada por obras en la construcción de un edificio en la calle Mayor, número 65, acordándose clasificar el mismo, para estos efectos, en el segundo grupo de los fijados por el Ministerio de la Vivienda.

Don Antonio Blanco Santos, reclama contra recibo girado sobre recogida de basuras del año 1961, por un importe de 350 pesetas, acordándose acceder, a partir del tercer trimestre del año en curso.

El Superior de Misioneros de Mariannhill, interpone recurso contra la liquidación practicada por el arbitrio sobre incremento de valores de los terrenos comprendidos en una finca sita al pago de Carrecastro, acordándose quedar el asunto sobre la mesa, para su estudio.

Don Norberto Gutiérrez de la Peña, solicita la rectificación de varios recibos girados por el arbitrio de solares edificados y sin edificar, correspondientes a los años 1959 y 60, acordándose acceder en parte.

Don Eutimio Martínez García, solicita la baja en el padrón de arbitrios sobre recogida de basuras de 1961, acordándose acceder con efectos del tercer trimestre.

MM. Agustinas Canónigas, interesan la anulación de la liquidación practicadas por obras fectuadas en el convento, acordándose desestimar, por no proceder.

Don Jesús de Vena Alonso, gerente de Secaderos Palentinos, S. L., reclama contra recibos girados por suministro de agua a dicha industria, correspondientes a los meses de abril y mayo del año en curso, acordándose la aplicación estricta de la ordenanza por usos domésticos a caño libre, con sanción.

Don Antonio Aneas, reclama contra recibo por consumo de agua, acordándose desestimar, por no proceder.

Don José Yagües, insta que la bonificación de recibos por entrada de carruajes, solares, miradores, calefacciones y alcantarillado, de los años 1958, 59 y 60, se extienda al 61, acordándose desestimar.

GASTOS. — Se conoce la cuenta que presenta la Renfe, con motivo del cruce de tubería en la línea de Venta de Baños a Santander, por un importe de 83.655'32 pesetas, y visto el informe emitido por el ingeniero municipal, se acuerda quedar el asunto sobre la mesa para su estudio.

COMPRAS. — Dado cuenta del expediente promovido con carácter de urgencia sobre adquisición de un camión para servicio del Matadero, se acuerda adquirir el chasis del mismo de la marca «Sava» y proceder seguidamente a su carrozado, adaptando éste a las condiciones del servicio de transportes de carnes que va a prestar.

INTERVENCION. — Se aprobó un expediente de bajas justificadas.

PERSONAL. — Interesado por el Interventor municipal, don Ramón Martín Mateo licencia de diez meses y la licencia anual reglamentaria, para asistir a un curso de estudios de Derecho Administrativo Local, a celebrar en la Universidad de Munich (Alemania), se le concede el permiso correspondiente.

Saturnino Barcenilla y Pedro Campoo, pertenecientes al servicio de Arbitrios, pero adscritos eventualmente al de Recaudación, solicitan se les designe con carácter fijo en este segundo puesto, abonándoseles la diferencia de sueldo existente entre una y otra ocupación.

Se acuerda abonarles la diferencia de emolumentos, y quedar pendiente la otra petición.

La viuda del empleado Severino Meléndez, interesa se le conceda la parte proporcional de la paga extraordinaria que, con carácter graciable, ha concedido el Ayuntamiento en este año, lamentándose no poder acceder a ello, por no corresponderle.

ESCUELAS. — Se conoce un escrito del director del grupo escolar «Blas Sierra», don Antonio Herrero, que, en nombre de los profesores y alumnos, agradece al Ayuntamiento las atenciones recibidas durante el pasado curso escolar, testimoniadas tales atenciones especialmente en los dos premios otorgados.

PADRON. — Se aprueba el padrón de habitantes correspondiente al 31 de diciembre de 1960 y su exposición al público.

Sin más asuntos de qué tratar, se levantó la sesión a las nueve y media de la noche.

Cortefiel, es exclusivo de CASA MARTIN. Abrigos, gabardinas, trincheras, trajes
Mayor, 86. — Teléfono 3296
PALENCIA

Doris Day y David Niven
NO OS COMAIS LAS MARGARITAS
Color-Cinemascope

GRAN TEATRO ORTEGA
HOY DOMINGO
ESTRENO
Mayores
PROYECCIONES
Sigue en alto nivel de triunfo
METRO-GOLDWYN-MAYER
presenta la obra maestra de
WILLIAM WYLER
BEN-HUR
¡LA PELICULA MAS GALARDONADA DE LA HISTORIA DEL CINE!
Desde las 3 de la tarde hasta las 11 noche. (El segundo pase a las 7'30).
Palencia le espera hoy domingo, con su familia, para ver el primer y gran suceso cinematográfico de la temporada.
TOLERADA

CASTILLA - GRAN VIA
Sigue MARISOL cosechando admiradores, en su segunda y gran película:
HA LLEGADO UN ANGEL
¡ULTIMOS DIAS!
Vea y admire a Hedy Lamarr, en
LA CARAVANA DE LA ILUSION
¡Llegó!
DRACULA

INGLES FRANCES SIN ESFUERZO

«ENGLISH WITHOUT TOIL» y «LE FRANÇAIS SANS PEINE» son los más modernos sistemas de enseñanza de idiomas utilizados en el extranjero para el francés e inglés. Poco a poco, sin darse cuenta, lo mismo que aprende una canción, irá aprendiendo el idioma, con la insistente repetición de nuestros discos importados de Francia e Inglaterra. Disponemos de magnetófon y de toda clase de grabaciones. un equipo valorado en más de 50.000 ptas. a su alcance en clase diaria de 7 a 8 de la noche por 100 ptas. mensuales.
INTERPRETES. CARRERA OFICIAL DE IDIOMAS

academia SAN LUIS
AUXILIARES COMERCIALES
Carrera Oficial para ambos sexos. No hace falta título. Diplomados por la Escuela Central Superior de Comercio de Madrid. Carrera corta, práctica y económica. No tiene que gastar en libros, la Academia regala los apuntes. Y por primera vez en Palencia UNA OFICINA PRACTICA, dirigida por un Intendente Mercantil para que nuestros alumnos resuelvan prácticamente los mil problemas de una empresa moderna con máquinas de escribir, sumadoras, calculadoras, ficheros, archivadores y SEIS NEGOCIADOS EN MARCHA, en
UNA OFICINA PRACTICA
COMERCIO
PERITOS Y PROFESORES MERCANTILES
academia SAN LUIS
14 años de experiencia
14 años de éxitos
14 años de seriedad
ES GARANTIA
Destacada como ejemplar en la Asamblea Internacional de Congregaciones Marianas de Roma 1950, y en las Asambleas Regionales de Salamanca 1956 y Santander 1957.
Está abierta la matrícula
academia SAN LUIS

El 6 de octubre se reunirá la Comisión Ejecutiva del Consejo del Plan Tierra de Campos

Presidirá el Secretario Nacional de Sindicatos

Asistirán los cuatro gobernadores y delegados sindicales de las provincias interesados

El día 6 de octubre próximo se reunirá la Comisión Ejecutiva del Consejo del Plan de Tierra de Campos, en Madrid.

Asistirán a la misma los cuatro gobernadores civiles de las provincias de Palencia, Valladolid, León y Zamora, así como los delegados provinciales sindicales de dichas cuatro provincias interesadas en este plan, presidiendo la reunión el Secretario Nacional de Sindicatos.

La importancia de esta reunión se deduce por sí sola.

Esta reunión vendrá a ser, pues, uno de los actos claves del plan, por cuanto en ella, bajo la presidencia destacada del Secretario General, las primeras autoridades gubernativas y los delegados sindicales, en estrecha comunidad de miras e intereses provinciales, se informarán conjuntamente, con la amplia perspectiva que ello supondrá, de los estudios realizados por todas las ponencias para la transformación agropecuaria y forestal de la Tierra de Campos, sentando otra firme base para la realización del ambicioso plan, que habrá de traer a las tierras y campos que comprende esta extensa comarca natural, la transformación y riqueza apetecidas.

CINE REY DON SANCHO
DOMINGO TRES SESIONES: 5, 7'30 y 10'30
ALTAS VARIEDADES
Christian Marquand, Angel Aranda, Agnes Laurent
(Autorizada mayores)

Cuatro Cantones

Otoño-Otoño

Ahí está la verdad.

Ya es otoño.

El mes amigo y grato para estas latitudes castellano-geográficas. el mes de la suavidad, del buen tiempo.

El mes nuestro.

Sin embargo, amigos, en esto de la climatología ya no nos fiamos de nadie, pues que hasta los propios otoños —tan cordiales siempre para la geografía palentina— nos la han jugado durante varios años.

Ahora tenemos abierta la puerta de una esperancilla.

Y es que como nuestro verano ha sido «verano-verano», sería muy posible que el otoño fuese asimismo «otoño-otoño».

Si es así, descuidemos, tendremos por delante el más bello tiempo con el que soñarse puede.

¡Ah, si el otoño no fallase...!, entonces la tierra palentina será un reclamo turístico para el mes de octubre, como el Norte lo es para el verano, y Alicante lo sigue siendo en el invierno.

Lo que sucede es que —ya lo hemos dicho— el otoño suele jugárnosla, y a veces queda inédito por lo que a suavidad, espacios limpios y calma en el ambiente se refiere.

Sea como fuere —y nos guarde lo que nos guarde— bien merece el otoño, nuestro mes, el saludo acostumbrado.

La Merced en Palencia

Va a haber, como todos los años, fiesta en la cárcel.

La Virgen de la Merced se celebra este veinticuatro de septiembre, y el año actual nos lo trae enmarcado en la luz y el brillo de un domingo.

La fiesta para los reclusos tiene, pues, ese halo dominguero que si bien es cierto dentro de la Prisión no tiene el relieve que fuera de ella, también es verdad que la propia libertad dominguera llevará hasta la Prisión un poco más de tranquilidad y espacio para los que —como este periodista— visitamos cada año, en esta fecha, las altas naves carcelarias de Palencia, para acompañar a los reclusos precisamente en la fecha en que la Iglesia conmemora la festividad de Santa María, en su advocación liberadora de presos y cautivos.

Como de costumbre habrá fiesta en la Cárcel. El signo religioso de la Misa mayor bendecirá en la mañana la luz generosa que se pasea por las naves; después, la charla y cambio de impresiones con los visitantes; el yantar especial, y poco más de holgura en el régimen de lógica limitación carcelaria.

Fiesta de la Merced que pasa cada año por Palencia, en la conmemoración de los reclusos. Advocación mariana que es como un brillo de esperanza en la serenidad de septiembre. Patrona de gran ciudad española, pero que por la pequeña urbe palentina también pasa su fiesta con unción, aunque ésta se reduzca a un grupo de hombres que entre muros purifican socialmente una actuación indigna.

Una lección de Santa María, que es como una luz abierta a la esperanza.

¡Que tendrá Palencia...!

Es un hecho que se registra a menudo, cada vez que alguien —por imperativo de la vida, de la profesión, etc.—, tiene que ausentarse de Palencia.

Y ya hemos hablado de ello muchas veces; la nostalgia palentina..., la nostalgia palentina que es una tremenda realidad, como lo es la morriña gallega, la ansiedad catalana o el «ansión» salmantino. Sí es cierto; los que marchan de Palencia, se la llevan (a Palencia) muy clavada dentro del corazón.

Y surge este comentario a cuento de la reciente despedida de un hombre a quien Palencia se le entró muy hondo; un caballero de los pies a la cabeza, que tenía que identificarse con lo palentino, porque él es todo un mensaje de sencillez y por acá lo callado y neto es lo que cuaja.

Se trata de don Carlos Fernández Longoria, hasta ahora director de la Fábrica Nacional. En la despedida que hace ocho días tuvo para los jefes, oficiales y personal de la Fábrica, recordó lo que alguien le dijo al venir destinado a Palencia:

—«En Palencia se entra llorando, y se sale llorando».

Efectivamente, antes de entrar en Palencia, el que no la conozca puede llegar con el corazón henchido de tristeza; por regla general los hombres en su inquietud buscan grandes urbes, amplios complejos, y no es de extrañar que Palencia, en su marco sencillo donde todo es familiar, parezca siempre «poco» para los que a ella llegan por vez primera.

Pero luego el tiempo pasa, y Palencia se nos va metiendo por el alma, y Palencia se nos va derramando por el corazón, y Palencia se va floreciendo y creciendo dentro de nosotros, hasta que —casi insensiblemente— nos palentinizamos, y...

Y cuando llega la hora de partir, para dejar Palencia, dejamos que la lágrima sea el tributo de la cordialidad hacia Palencia.

Y esto lo recordó un hombre llano, sencillo, inteligente y observador. Y lo recordó porque era hora de partir..., y a la hora de «partir» (por aquello de que «partir» es morir un poco) se dicen las verdades.

AGUADO LOSADA
SEGUROS Agencia de "HISPANIA" — Incendios, Accidentes, Automóviles, Cosechas, Robo.
FINCAS: Compra-venta de Rústicas y Urbanas, Solares, Traspaso de negocios, etcétera.
Oficina: Valentín Calderón, 9-1.° PALENCIA
TELEFONO 2251

CARTELERA

TEATRO PRINCIPAL
Primer gran estreno de la temporada cinematográfica
«UN MARIDO EN APUROS»
Una película alegre, original, divertidísima, que le hará reir como jamás rió y con un reparto en el que todas son primeras figuras de Hollywood

TEATRO ORTEGA
3. «Mizar agente secreto». Tolerada.
5, 7'45 y 10'30: «No os comáis las margaritas». Estreno. Autorizada mayores.

CINE PROYECCIONES
3. «Ben Hur». Tolerada.

CINE CASTILLA
3'30. «La caravana de la ilusión» y «Drácula». Mayores.

CINE GRAN VIA
3'15. «Ha llegado un ángel». Tolerada.

CINE OTERO
«Dos pasiones y un amor» y «Maniquíes de París». (Colores). Mayores.

CINE REY DON SANCHO
5, 7'30 y 10'30
ALTAS VARIEDADES
(Mayores)

CALIFICACION MORAL:

«La rosa roja» (5), «Dos pasiones y un amor» (3), «Un marido en apuros» (3R), «Teatro Apolo» (5), «Drácula» (3R), «La caravana de la ilusión» (3), «Ben-Hur» (2), «Mizar, agente secreto» (2), «Ha llegado un ángel» (2), «No os comáis las margaritas» (3), «Más allá de las lágrimas» (3R), «El hotel de los conflictos» (5), «Dos pasiones y un amor» (3), «Maniquíes de París» (5), «Altas variedades» (3R).

Pelikan
GOMA ARABIGA

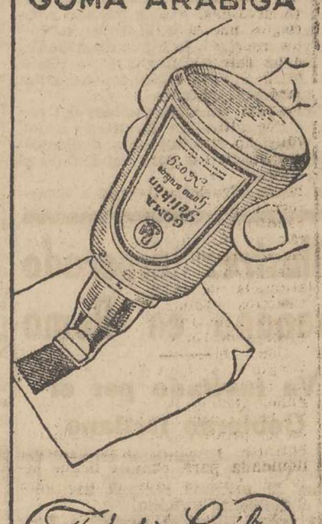

Industrias Gráficas
DIARIO-DIA
MAYOR, 145-147 • PALENCIA

MUDANZAS ARRIBAS
Nuevo Auto-capitoné
Plaza Mayor, 5. — Teléfono 2988
VALLADOLID

DE SOCIEDAD

NATALICIO. — En la Clínica de la Cruz Roja de esta localidad, ha tenido una niña, segunda de sus hijos, la señora doña María del Carmen Nieto García, esposa del doctor don Abilio Burgos de Pablo, Director del Dispensario para Enfermedades del Tórax y Especialista de Corazón y Pulmón de la Asociación de la Prensa Palentina. A la recién nacida ha sido bautizada con el nombre de María del Carmen.

Teatro Principal
Presenta hoy domingo, el PRIMER SENSACIONAL ESTRENO DE SU TEMPORADA CINEMATOGRAFICA
UN MARIDO EN APUROS
de LEO Mc CAREY el mejor director de Hollywood, que nos ofrece la mejor comedia de su vida
PAUL NEWMAN, el número 1 de los galanes
JOANNE WOODWARD, oscar a la mejor actriz
JOAN COLLINS, más bonita que nunca
y otras estrellas juntas en esta producción
NADA DE COMPLEJOS, DE DRAMAS, DE SUSPENSE...
¡UNA PELICULA PARA HACER REIR COMO NO HA REIDO NUNCA!
Todo es superlativo:
¡DIVERTIDISIMA!
¡ORIGINALISIMA!
¡COMIQUISIMA!
NO HA GANADO NINGUN «OSCAR»
NO TIENE PREMIO DE NINGUN FESTIVAL
PERO LE HARA REIR COMO NINGUNA
SI NO SE RIE USTED VIENDO ESTA PELICULA DEBE HACERSE VER POR UN ESPECIALISTA
(Autorizada para mayores)

LANZ
el primer TRACTOR nacional

M.C.D.2022

Suplemento Agrícola

SE PUBLICA TODOS LOS DOMINGOS

IMPRESION DEL CAMPO

Las lluvias han beneficiado mucho los cultivos remolacheros

Ahora podrá realizarse una excelente sementera

Ha comenzado a vendimiarse en algunos pueblos

Por fin las tan deseadas lluvias han llegado a aliviar con su benéfica acción los nuevos quebraderos de los agricultores. Ha llovido mucho y bien, pues, en general, en nuestros medios provinciales, ha sido agua mansa y suave que, durante varias horas, regó los campos, sin fuerza para producir daños en los viñedos ni en los frutales. Ha llegado, pues, muy oportuna, siendo jubilosamente recibida por todos, en especial por los remolacheros, que veían nublarse el panorama tan prometedor que este cultivo presentaba.

Por fortuna, no sólo el agua ha producido grandes beneficios, sino que, también, el tiempo ha seguido colaborando después, trayendo unos días soleados y claros, que están siendo el complemento ideal del riego atmosférico. Sus beneficios sobre los viñedos ya no han podido ser muy grandes, pues el fruto está casi completamente madurado y en disposición de vendimiar, pero también habrá experimentado alguna mejora, sobre todo los menos adelantados, que se notará seguramente en el volumen de la cosecha, aunque tenga que ser en detrimento de la graduación de los caldos.

Más beneficio habrán recibido las remolachas y patatas, un tanto decaídas, pese a los continuos riegos, por la escasez de lluvia y los fuertes calores. Ahora, con el agua caída y el buen tiempo que la ha seguido, la tierra esponjará muy bien, engordando de manera considerable las raíces.

Por último, también ha sido muy oportuna la lluvia para la preparación de la sementera, pues había tierras en que apenas si podía picarlas el arado. De esta forma, han quedado en buenas condiciones y las labores se harán en inmejorables condiciones. Buen preludio de una campaña que habrá de ser vital para la subsistencia de nuestros pueblos y nuestros campos. Ojalá se desarrolle continuamente por los mismos derroteros.

Como habíamos anunciado, la vendimia se ha adelantado sobre las fechas de otros años, y en algunos pueblos ya se ha empezado. En la mayoría de ellos, comenzara en los primeros días de la semana entrante y estará prácticamente liquidada para cuando llegue octubre. Aún es muy pronto para dar una impresión real de la cosecha de vino, pero, no hay duda que se han confirmado los cálculos y que se presenta, en términos generales, muy mermada, aunque de buena calidad.

TIERRA DE CAMPOS, COMO LAS OTRAS TIERRAS

Se acabará su tradicional sed de agua

POR TOMAS BORRAS

Deseo repetirme hasta la saciedad si gloso un tema vital: el auge de la agricultura española merced a los regadíos. Veamos algunas, unas pocas entre las cifras que la hazaña política nos ofrece. (Pues de hazañoso se califica hacer España por primera vez, la España que ha colonizado y puesto en producción más de un continente y ella misma, su suelo, estaba por hacer, y ahora la hacemos para un porvenir de grandeza). Los actos son así:

En su último viaje a Sevilla, Franco certificó que 20.000 hectáreas ganadas a la duna, eran huertos. Y otras 100.000 antes áridas, bosques.

Lección que a diario se repite. Toda España es como un plan Badajoz sacado a escala millonaria. León trabaja para ampliar hasta 228.000 hectáreas más sus cultivos con agua de ingeniería. Valladolid aumentará con 90.000 hectáreas sus regadíos. 1.600.000 hectáreas se transforman en la cuenca del Ebro, de eriales o ruines secanos a espléndidos cultivos y vergeles. No me he equivocado en la cifra, lector: un millón seiscientas mil hectáreas, bien contadas. Hasta en Madrid, que a la imaginación se ofrece granito o asfalto, la vega del Jarama dotará de verdura al asentamiento de labradores, 25.000 hectáreas. (San Isidro, Patrono de la provincia, otra vez). Hay tradicional sed de agua. No bastan los ríos. El Ministerio y los Institutos de Colonización e Industria, la sacan del subsuelo, de esos ríos nuestros misteriosos que cursan bajo tierra, burla trágica. ¿Sabéis cuántos motores extraen la sangre de la tierra, preciosa como la sangre del hombre, para la vida, de los pozos perforados? Son 107.000 las dinamos que elevan el agua trágicamente burlona, que se escapaba de entre la esponja que es nuestro piso, en la entraña. Quintuplicados los predios donde, gracias a las perforadoras que no cesan, la cosecha es próvida y alegre: donde antes miseria, yermo, abandono.

Como culmen de esta pirámide de cifras, (y advierto de nuevo que no son sino parte del total), comunico los datos de una de las magnas empresas del Nuevo Estado, batalla de comienzo inminente; relativas a la llamada Tierra de Campos, de apellido, Campos góticos. Núcleo de la nacionalidad, cogollo de la España en infinitud. 140.000 hectáreas de Palencia, Valladolid y Zamora, serán otra Valencia. De las que surgen a compás de teodolito y piqueta en el mapa moderno de la Patria, como surgen los lagos; hasta el punto de ser hoy España el segundo país de Europa en lagos, dígase pantanos, después de Suiza con los suyos naturales. Demostración: luego de los ya construídos, en este momento ciento noventa pantanos más están en obra activa. No sólo en la Península, sino en Canarias, en Baleares y hasta en Sahara.

Prosigo con la buena nueva. En Murcia, no contentos con las maravillas de su paisaje fresco, colmado por la cornucopia de Pomona, va a «huertear», hermoso neologismo, la vega de secano de Cartagena y a trasvasar a dichos lagos de cemento el Segura, que ya no morirá en el Mediterráneo sino deshilado en linfa fecundante. Continúan los trabajos para regar las Bárdenas, grandes trozos de Zaragoza y Navarra. Para regar Cáceres, zonas de Rosarito, Gabriel y Galán, Borbollón y Valdecañas. Y el Alto Aragón, Huesca y Zaragoza, Monegros, Flumen y Cinca. Y Salamanca, zonas de Agueda, Babilafuente y Villagonzalo. Y Cádiz, con su Guadalcacín. Y Sevilla, la del Viar y Bajo Guadalquivir. Y Granada, zonas de Cacín, Motril y Salobreña. Y Teruel, Valmuel. Y Toledo, Alberche. Y Almería, Almanzora. Y Córdoba, Bembézar. Y Málaga, Guadalhorce. Y Albacete, por Hellín. Y Orense, la laguna de Antela. Y Lérida... Esfuerzo gigánteo, colosal, increíble hace cuarenta años, cuando al pobre Gasset le costó que el Estado hiciera un pantanillo en Ciudad Real, quince años de campaña política y ser caricaturizado por la rechifla.

Una España saciada de cincuenta millones de habitantes, en el año 2.000. ¿Qué sería de los españoles de dentro de cuarenta años, si hoy se descuidase el Estado, y sesteara o destruyera, como los del cercano ayer?

Volvamos a la Tierra de Campos. Mirémosla con una de las formas reverenciales de amor, con amor histórico. Son cuna de España, horizontes de Romancero. Hay resonancia en nuestra conciencia de creadoras. Hablan de dignidad callada, de sacrificio sin presentar recibo, de olvido y abandono sin traicionar, de darlo todo a cambio de nada. Otras regiones se han engrandecido, industrializado, reinas opulentas de los números y las máquinas. Algunas hallaron lluvia propicia o se irguieron junto a ríos con agua, no esos otros ríos misteriosos, los ríos secos de la superficie, que sólo sirven para inundar en el momento de la colera atmosférica. Tierra de Campos con mas cielo que suelo, con personas de entereza de alma, con virtud de morir porque los demás vivan. Tierras románicas de linaje y románticas de conducta. Tierras meollo, donde el idioma es pan de hogaza, dorado de corteza, nutritivo de su salud. Tierras sólo espíritu, espíritu puro de pureza, enseriecidas, aureoladas de honor. Tierras de labriego de casta esposa, tierras de resignación y campana.

¡Qué alegría! Les ha llegado su momento de auge. En el turno de hacer España, van a ser realizadas las Tierras de Campos, las de cabalgada de guerrero reconquistando a bocado sobrio a mandoble de hierro de herrero. Tierras de Palencia, de Valladolid, de Zamora; en la lista que insisto en repetir para que la lean hasta los ciegos, hoy figuráis en el primer renglon, en el de la esperanza a punto de hacerse fruto. Gracias por vuestra abnegación antigua, por vuestro aguante, por vuestra fidelidad, tierras de los campos cristianos de servir el buen servicio, por servir al buen señor.

Septiembre de 1961.

Los avicultores estudian las nuevas perspectivas de esta importante industria

El marco de las conversaciones es la IX Asamblea Nacional de Avicultura, a celebrar en Valladolid

La avicultura nacional se encuentra ante una tercera y prometedora etapa, después de haber superado brillantemente metas anteriores. Para estudiar las vicisitudes que pueden presentarse en este tercer estadio, los avicultores van a celebrar próximamente en Valladolid la IX Asamblea Nacional de Avicultura.

Decimos que se han superado dos etapas y vamos a hacer mención muy breve de ellas.

Consideramos la primera, el haber remontado poco a poco nuestra avicultura su capacidad de producción, no sólo a expensas de un mayor número de animales en explotación, sino más mediante el concurso de la selección de los efectivos. Este continuado aumento de la producción ha permitido ir acortando distancia entre lo producido y lo que demandaba el mercado, hasta dejar reducidas a cero las importaciones de huevos que eran tradicionales en nuestro comercio con el exterior.

La segunda etapa la tenemos ahora presente. En ella se ha nivelado las cifras de producción de carne de ave, que hoy cubre un amplio sector del mercado nacional. El equilibrio de la producción huevera, unido a una política de creación de reservas de este alimento, ha permitido una uniformidad del consumo, a la par que un aumento de éste en el gasto por persona y año.

Se reunen ahora en Valladolid los avicultores para celebrar su IX Asamblea Nacional de Avicultura. En esta reunión se estudiarán los problemas generales de altura que afectan a esta importante riqueza nacional, conociéndose a la vez las perspectivas más inmediatas en orden a la producción y comercialización de los productos de las aves. El hecho concreto de que a los dos primeros temas a tratar por la Asamblea sean precisamente la producción obtenida a través del desarrollo avícola y los horizontes para la comercialización de las producciones futuras avala totalmente nuestra afirmación de que nos adentremos en una tercera etapa del desarrollo aviar.

Hay también un tema a tratar por la Asamblea que se refiere a la posición de las cooperativas avícolas ante la nueva estructura de esta industria pecuaria. Esto es algo así como manifestar el deseo de estar siempre en primera línea, no para recibir los problemas que han de solucionarse, sino para ir al encuentro de lo que en su día podría llegar a ser un problema consumado. Merecidos elogios cabe hacer para esta vertiente del cooperativismo, siempre atenta a los intereses que la afectan.

G. de Gae

Pronósticos del señor Manuel para esta semana

Ambiente frío por las noches, desigual durante el día y es posible la llegada de otro corto temporal de lluvias.

SEGURO AGRICOLA

Ya funcionan las juntas locales para la Mutualidad agraria

30.000 obreros del campo serán vocales en su gobierno general

En la mayor parte de España han quedado formadas y han comenzado a actuar las Juntas Locales encargadas de proporcionar los primeros antecedentes para la puesta en marcha de la Mutualidad Nacional de Previsión Social Agraria.

Una de las primeras tareas encomendadas por el Instituto Nacional de Previsión a realizar por estas Juntas es la de conocer y censar a toda la población trabajadora de sus localidades respectivas. Se confeccionan tres géneros de censos. Uno para los trabajadores fijos, otro para los eventuales y un tercero para los autónomos.

Siendo una de las características de la nueva Mutualidad Agraria el que sus principales prestaciones estaran en concordancia económica con el tiempo de afiliación y cotización a la Mutualidad, tiene singular importancia que la afiliación tenga lugar desde el momento en que los jóvenes comienzan sus tareas de labor agraria. De tal forma, y en contra de pensiones fijas y inamovibles que percibían anteriormente los agricultores por el concepto de vejez, invalidez, matrimonio, natalidad, etcétera, ahora serán cantidades de índole creciente, tanto más cuanto mayor sea su permanencia como afiliados a este mutualismo agrario.

UNOS 30.000 OBREROS DEL CAMPO SERAN VOCALES EN EL GOBIERNO GENERAL DE LA MUTUALIDAD AGRARIA

Se está procediendo activamente en todos los pueblos españoles a la designación de los representantes obreros que han de colaborar en las tareas de gobierno de la Mutualidad Nacional de Previsión Agraria. Desde la Asamblea General hasta las nueve mil y pico de Comisiones Locales que se están terminando de constituir en estos días, habrá una representación obrera calculada en unos treinta mil trabajadores, entre fijos, eventuales y autónomos.

La Mutualidad Nacional de Previsión Agraria del Instituto Nacional de Previsión comenzará sus prestaciones en el próximo mes de octubre, teniendo delegadas gran parte de sus funciones gestoras; estas Comisiones Locales en las que tan decididamente caen en manos de los propios trabajadores afiliados.

EL SERVICIO DE CONCENTRACION PARCELARIA CEDE PARCELAS PARA FUNDAR COTOS ESCOLARES

En la última reunión celebrada por la Comisión Nacional de Mutualidades y Cotos Escolares se acordó aceptar nuevas ofertas de parcelas del Servicio de Concentración Parcelaria del Ministerio de Agricultura, para fundar nuevos cotos escolares. Las parcelas ofrecidas en esta ocasión están situadas en los pueblos de Pozaldes (Valladolid) y Fontanar y Montarrón (Guadalajara).

Estas pequeñas fincas que se ofrecen para la creación de cotos agrícolas son excedentes de tierra que quedan después de verificar la concentración de las fincas y de entregar a cada propietario la cantidad exacta que le corresponde, de acuerdo con su antigua propiedad. El exceso obedece, pues, a que se suprimen muchísimos kilómetros de lindes, caminos accesorios, etc., de acuerdo con la técnica aplicada a estos trabajos de reagrupación de la propiedad rural.

Los cotos escolares creados en estos pueblos en los que interviene el Servicio de Concentración Parcelaria cumplen una extraordinaria misión educativa en la juventud, adiestrándola en las nuevas técnicas de la agricultura, la ganadería y las industrias agrarias.

Cosecheros-Vinicultores

Defenderéis vuestros mostos sacando un buen precio y venta asegurada.

Cupo de capacidad limitada.

INFORMES: APARTADO 127.

PALENCIA

Abonar, pero racionalmente

Una buena fertilización, requiere el previo reconocimiento y análisis de las tierras

Es preciso elevar aún más nuestro índice de consumo de fertilizantes

(Crónica agrícola de la Agencia LOGOS, por Enrique Torres).

Todo parece asegurar que a esta despedida de un verano riguroso, va a suceder un comienzo húmedo del otoño. Los primeros síntomas del anunciado temporal atlántico, han hecho su aparición en la Península y, con ellos, los preparativos para las siembras otoñales, que llevan consigo, previamente, un abonado de fondo.

El aumento creciente del consumo de fertilizantes durante estos últimos años, hace pensar que en el agrícola que ahora empieza sobrepasaremos las máximas cifras alcanzadas a fin de elevar los índices de rendimiento. Según los estudios sobre el producto neto de la agricultura española, que periódicamente da a conocer el Servicio de Estadística del Ministerio de Agricultura, en el año agrícola 1956-1957, fueron consumidas 2'52 millones de toneladas de fertilizantes; en el 1957-1958, 2'48; en el 1958-1959, 2'73; en el 1959-1960, 3'36 y para el 1960-1961, se calcula que se habrá llegado a los cuatro millones de toneladas o mas, exactamente a 3.919.000, pese a que el precio medio de coste por tonelada se ha elevado para el conjunto de abonos empleados (sulfatos amónico y potásico, nitrato-sulfato-amónico, nitratos sódico, cálcico, amónico-cálcico y sulfato-amónico, cloruro potásico, cianamida, superfosfato cálcico y escorias Thomas), de 1.500 pesetas en la campaña 1956-57 a 2.160 en la de 1959-60.

PREVIO ANALISIS DE LAS TIERRAS

Este incremento de fertilización con ser estimable, no es suficiente todavía como puede comprobarse al comparar con otros países, incluso los de características análogas a las nuestras, los índices de consumo de abonos por hectárea.

Cierto es que el régimen de fertilización del secano es muy distinto al del regadío, y que las tierras húmedas o bien regadas necesitan mayor proporción de abono que las secas o áridas, según los testimonios de los «dry farmers». Este fenómeno explica, en parte, el consumo mayor de fertilizantes en los países del Norte y de Centroeuropa y el paralelismo que existe entre la elevación de nuestros índices de empleo de abonos en las tierras de cultivo y la creciente expansión de nuestros regadíos.

De todos modos, no cabe duda de que estamos aún a sensible distancia del grado medio de fertilización que corresponde a nuestro suelo cultivable, y que, por tanto, es preciso invertir más en este capítulo de gastos de la explotación agrícola. Aunque racionalmente, es decir, previo análisis de las tierras para saber de antemano lo que se las ha de administrar cualitativa y cuantitativamente.

A veces una observación elemental de la vegetación espontánea y de determinadas anormalidades que presentan las plantas, permite apreciar de qué elementos químicos de carencia adolecen los vegetales y, por consiguiente, cuáles son los que hay que adicionarles. El raquitismo en el desarrollo general de la planta sobre todo en su parte exterior, unido a una floración poco desarrollada también, y al amarillear de las hojas, señala la falta de nitrógeno; un sistema radicular deficiente y unas hojas que presentan bordes amarillos, al tiempo que tienden a desprenderse, indican la ausencia de fósforo suficiente y unos bordes de las hojas que tras de tomar color amarillento, adquieren color castaño, anuncian la falta de potasa.

Por otra parte, la presencia de pinos, abedules y castaños y de romero, tomillo y aliaga, denota que las tierras son silíceas; la de fresnos, sauces, álamos, alisos y olmos, que son arcillosas; la de encinas, enebros, hayas, retama, trébol, cardo y amapolas, que están constituídas principalmente por componentes calizos; la brezos, helechos, retamas, aulagas, carex y ericas, que abundan los suelos mantillosos o ricos en «humus», y la chopos, fresnos y sauces que las tierras son pantanosas. Para azucarar la riqueza en fécula de raíces o tubérculos, conviene no olvidar el empleo de potasa, cuya presencia abundante en el suelo se reconoce por el predominio de las leguminosas sobre las gramíneas, en las praderas.

NO BASTA UNA BUENA BARBECHERA

La importancia del nitrogenado en el cultivo de los cereales, sobre todo, es extraordinaria. Si se abonan el trigo y el centeno, por ejemplo, solamente con fósforo y potasa, se conseguirá una espiga llena y voluminosa, pero que apenas podrá sostenerse sobre su débil tallo. El final será que esta espiga acabará doblándose y secándose y que el grano caerá con ella. Unicamente el nitrógeno podrá proporcionarle esa fuerza que necesita y que no le dan ni los abonos potásicos y superfosfatados.

Aunque no es éste el momento de hablar del abono nitrogenado ya que el «abonado de fondo» que procede hacer ahora sólo requiere el empleo de superfosfato y de potasa, dejando el de nitrógeno o «cobertera» para el final del invierno, no está de más aludir a él en este conjunto de nuestros principales fertilizantes, la mitad de los cuales se destinan en España a los cereales de invierno.

No basta haber hecho una buena barbechera. Es preciso mejorar la aportación química que las tierras necesitan para compensar su desequilibrio o su carencia. Si el suelo proporciona alimento por medio de las plantas, también lo necesita a través de las fórmulas fertilizantes: De lo contrario se empobrecerá y con ello empobrecerán también nuestros recursos y nuestra economía.

ADELANTO CIENTIFICO EN AVICULTURA

Las enfermedades más frecuentes ya no son un peligro para el gallinero. Ahora basta mezclar Cunisán Aviar en el agua de bebida para prevenir su aparición. Administrado curativamente, logra el restablecimiento de los enfermos en breve tiempo.

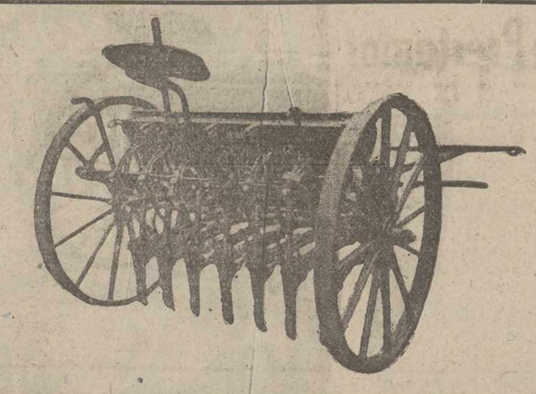

SEMBRADORA EMPIRE DE 7 BOTAS

Se fabrican cuatro tipos diferentes en cualquier tamaño, con tiro animal, arrastre por tractor o levantamiento hidráulico y con ruedas de madera, hierro y goma

MAQUINARIA AGRICOLA URBON

R. Argentina, 9 (Frente a los Maristas) PALENCIA

La sementera se inicia con buenos auspicios

¿Se sembrará más trigo o más cebada?

Madrid.—(Servicio especial de ARGOS. Prohibida la reproducción).

El otoño meteorológico se inició, como se había pronosticado por los más expertos zahorís del tiempo, a mediados de mes. La inestabilidad atmosférica se dejó ya sentir antes del final de verano y nuestra península se vió invadida por una fuerte borrasca que originó tormentas y precipitaciones de intensidad variable en casi todas las provincias españolas.

No se ha cumplido, pues, íntegramente el clásico refrán de que «Septiembre seca las fuentes o se lleva los puentes». Cuando redactamos esta crónica no tenemos noticias de que se haya producido ninguno de los dos extremos. Y esto es lo que conviene, en verdad, para el inicio de una buena sementera. Bien están las lluvias que han dado el tempero necesario a la superficie de cultivo y, sobre todo, han venido muy bien para la remolacha y la huerta. Pero la experiencia nos dice que los años secos son los de mejores rendimientos cerealistas, con tal de que las lluvias se produzcan en la primavera, que es cuando el campo más necesita el riego atmosférico.

La sementera que ahora se inicia con buenos auspicios —quiera Dios que no se malogren las esperanzas— abre un año agrícola en el que los labradores, en su gran mayoría, se encuentran en crítica situación económica por los anteriores fracasos cosecheros.

¿Se sembrará más o menos trigo que en el año precedente?... ¿Se dará preferencia a la cebada?... Estas decisiones han de depender de la prometida ayuda a los agricultores modestos, que son los que más han sufrido las consecuencias de los años malos. Como es sabido, la ayuda ofrecida ascenderá a 250 pesetas por hectárea, que no es nada despreciable. Pero se esperan con ansiedad las normas a que han de sujetarse estas ayudas, pues hasta ahora se especula mucho sobre cómo han de aplicarse. Todos desean saber a qué atenerse, para obrar en consecuencia. Es evidente que la ayuda ha de aplicarse con tino, para evitar subterfugios en relación con los rendimientos y las divisiones de las unidades de cultivo. Creemos que no se harán esperar mucho estas normas aclaratorias.

Buena falta hace el dinero en el campo. En los momentos en que se da comienzo a la siembra se echa de ver, según un interesante cuadro estadístico, publicado por la O. E. C. E., la necesidad de aumentar el abonado. Nuestro país está por bajo de otras naciones cuyas agriculturas, en cuanto al clima y cultivo, son parecidas a las nuestras. El promedio del abonado en España no sobrepasa los 32 kilogramos por hectárea de superficie agrícola útil. Aunque en los últimos años el consumo de fertilizantes se ha incrementado mucho, es lo cierto que aún no hemos llegado al nivel medio de los restantes países de la O. E. C. E., y esto se traduce inevitablemente en las cosechas.

El abonado intensivo, el regadío, la selección de semillas y el racional laboreo de la tierra, en fin, tiene más importancia que las veleidades climáticas. Puede decirse que una agricultura será tanto más floreciente cuanto menos influyan en ella los altibajos meteorológicos. En España, por desgracia, nuestros agricultores viven demasiado pendientes del cielo, cuando el ideal sería que se mirase más al suelo, es decir, a la manera de hacerle producir con la mayor independencia posible de las condiciones atmosféricas.

Las vendimias están en todo su apogeo y en algunas provincias ya está el mosto en los lagares. Las impresiones que recibimos vienen a confirmar lo que ya hemos anticipado: se está cogiendo más uva en cantidad que el año precedente, a pesar de los fallos relativos de Rioja y Galicia.

El interés de los viticultores se centra ahora en la evolución inmediata del mercado del vino. El precio mínimo de 22 pesetas hectógrado anunciado por el ministro de Agricultura ha causado general satisfacción, aunque algunos impacientes manifestaron sus recelos porque este precio no haya tenido todavía estado oficial en la correspondiente disposición aclaratoria de la que reguló la campaña vitivinícola.

Pero es evidente que la promesa del ministro se cumplirá. Es de esperar, por tanto, una reacción paralela de las cotizaciones, a pesar de que creemos que las bodegas van a colmarse de vino. Existe la esperanza, muy fundada, de poder exportar nuestros caldos a Francia que, como es sabido, va a tener cosecha deficitaria. De estas facilidades de enviar al exterior una buena parte de nuestros excedentes y también del incremento del consumo interior, mediante la fórmula del vino embotellado de pureza garantizada, ha de depender el rumbo que esperamos bonancible del mercado vinícola.

JUAN DEL AGRO

Calendario de apertura de los almacenes del S. N. del T. para el mes de Octubre

De conformidad con la dispuesto en la Circular 364 de la Delegación Nacional de este Servicio(a continuación se fija el calendario de apertura de almacenes del S. N. T., en esta provincia para el próximo mes de OCTUBRE.

COMARCA PRIMERA

Almacén de Amusco, diario, excepto los días 7 y 21; Sub-Almacén de San Cebrián de Campos, los días 7 y 21; Almacén de Astudillo, diario; Almacén de Baltanás, diario; Almacén de Cevico Navero, diario, excepto los viernes; Sub-Almacén de Castrillo de Don Juan, los viernes; Almacén de Palencia, diario; Almacén de Quintana del Puente, los lunes y martes; Sub-Almacén de Villodrigo, los sábados; Panera Auxiliar de Palenzuela, los viernes; Panera Auxiliar de Villahán, los jueves; Herrera de Valdecañas, los miércoles; Almacén de Torquemada, diario, excepto los viernes; Sub-Almacén de Cobos de Cerrato, los viernes.

COMARCA SEGUNDA

Almacén de Ampudia, diario; Almacén de Castromocho, diario; Almacén de Cevico de la Torre, diario; Almacén de Frechilla, diario; Almacén de Venta de Baños, jueves, viernes y sábados; Panera Auxiliar de Dueñas, lunes, martes y miércoles; Almacén de Villarramiel, diario, excepto los viernes; Sub-Almacén de Abarca de Campos, los viernes.

COMARCA TERCERA

Almacén de Bustillo de la Vega, diario; Almacén de Cisneros, diario; Almacén de Grijota, diario, excepto los viernes; Sub-Almacén de Becerril de Campos, los viernes; Almacén de Paredes de Nava, diario; Almacén de Saldaña, diario; Almacén de Villada, diario; Almacén de Villoldo, diario, excepto los jueves; Sub-Almacén de Cervatos de la Cueza, los jueves.

COMARCA CUARTA

Almacén de Buenavista de Valdavia, diario, excepto los jueves; Sub-Almacén de Renedo de Valdavia, los jueves; Almacén de Carrión de los Condes, diario; Almacén de Castrillo de Villavega, diario; Almacén de Itero de la Vega, diario excepto los martes; Sub-Almacén de Lantadilla, los martes; Almacén de Frómista, diario; Almacén de Santibáñez de Peña, diario, excepto los miércoles; Sub-Almacén de Vega de Riacos, los miércoles.

COMARCA QUINTA

Almacén de Aguilar de Campoo, diario, excepto los viernes; Sub-Almacén de Mave, los viernes; Almacén de Alar del Rey, diario; Almacén de Cervera de Pisuerga, diario, excepto los viernes; Sub-Almacén de San Salvador de Cantamuga, los viernes; Almacén de Herrera de Pisuerga, diario; Almacén de Osorno, diario.

HORARIO DE APERTURA

Se abrirán los locales a las ocho de la mañana y continuarán abiertos hasta que se despache el último vehículo que espere turno y haya llegado antes de las doce horas, no cerrando antes de las trece. Por la tarde la apertura será a las 16 horas y se continuará con los locales abiertos hasta que el envasado, peso y carga se hagan difíciles por falta de luz natural.

Palencia, 23 de septiembre de 1961. —El Jefe Provincial.

M.C.D.2022

FERIAS Y MERCADOS

LA FERIA GANADERA DE SALAMANCA

Salamanca se ha visto muy concurrida estos días pasados, con una enorme afluencia de ganaderos y agricultores, congregados con motivo de la Feria de «Exaltación del ganado moruño salmantino», seguido con gran interés por los criadores.

También ha tenido un éxito importante, por su novedad y su futura trascendencia, la I Semana Internacional del Toro de Lidia, desarrollada con asistencia de numerosas personalidades relacionadas con la ganadería y muchos criadores de reses bravas. En ella se adoptaron importantes conclusiones, de las que ya en su día hemos informado ampliamente a los lectores. Constituyen la base de una nueva etapa de mayor cuidado y selección en todo lo relacionado con el toro español de lidia.

Vitoria.— Mercado muy animado pero con pocas ventas. Las cotizaciones fueron:

Las crías de porcino se vendieron de 450 a 800 pesetas; los primales de 1.400 a 1.900; los animales para engorde, de 2.000 a 3.000; el cebado, de 30 a 32 pesetas por kilo en canal.

La pareja de bueyes de trabajo se vendió entre las 23.000 pesetas y la pareja de novillos, entre 21 y 23.000. Los bueyes para abasto, de 38 a 40 pesetas por kilo en canal; las vacas, de 40 a 43; los novillos, de 48 a 53; las terneras, de 55 a 63 pesetas.

El equino mayor para matadero, de 13 a 14, y el menor, de 25 a 32 pesetas.

Los corderos, a 46 pesetas por kilo en canal; las ovejas, a 30; los corderos lechales, de 13 a 14, y el menor, de 25 a 37 pesetas.

Avila.—En las ferias hubo mucha animación y numerosas transacciones, sobre todo en ganado equino para carne, adquirido con destino a las provincias del Norte.

Los precios de cotización de ganado vacuno de carne, sobre 82 pesetas kilo en canal, en los chotos, sobre 40 pesetas, las vacas, y sobre 46 pesetas, las terneras, peso en canal.

El ganado lanar que hubo también bastante, se pagó a 14 pesetas el kilo en vivo, las ovejas, y 16 pesetas kilo en vivo, los corderos.

El ganado equino se cotizó sobre 15 pesetas kilo.

Medina.—Precios del vacuno: El pasado sábado, por coincidir el domingo con otra feria anual —la de Fontiveros—, se cargó un camión de vacas lecheras, todas a precios altos, oscilando desde las 10.750 pesetas hasta las 13.000 pesetas ejemplar, sabiendo que este comprador dejó sin hacer, por mil pesetas, una operación de tres novillas excepcionales de segunda cría, una recién parida y las otras dos abocadas a parir, por las que su dueño pidió diez mil duros, sin bajar una peseta. En el mercado dominical se presentaron solamente una media docena de ejemplares para carne, las cuales se vendieron. Una de ellas, holandesa, de desecho, muy malona, en 5.700 pesetas, un choto panzudo en 3.750 pesetas; una vaca muy flaca «morucha» se pesó a 16 pesetas kilo vivo, y un toro, también «del terreno», gordo y de gran rendimiento, se ajustó al vivo a 20'75 pesetas. En terneros mamones, fuera del mercado, sabemos que se vendieron unos cuantos a precios que variaron de las 1.100 a las 1.300 pesetas ejemplar. Uno de ellos, por excepción justificada, de novilla primeriza, de muy poco tiro, fué comprado en 750 pesetas.

HA COMENZADO LA VENDIMIA EN ALGUNOS PUEBLOS

En esta semana ha comenzado ya a vendimiarse en los primeros pueblos castellanos en que tradicionalmente se efectúa con algunos días de anticipación a las fechas generales.

Uno de los primeros pueblos en comenzar ha sido Alcázar de San Juan, en la provincia de Ciudad Real, donde el fruto blanco alcanza los 13 y 14 grados Beaumé.

Por lo visto, ha progresado mucho en espacio de días, pues sabemos de otros que hicieron las pruebas de graduación, comprobando que solo alcanzaba los diez grados, decidiendo por lo tanto aplazar las operaciones.

Debido a la falta de lluvias que estimulara el engorde de la uva, ésta ha sazonado en tamaño pequeño, y al persistir el tiempo calmoso es muy posible que se produzca la prematura madurez de forma rápida.

Para el que existe la impresión —y alguna bodega industrial ya lo tiene anunciado— de que este año será, por la modalidad de valorar el grado del fruto.

De uvas tintas ya se ha ofrecido al cosechero el precio de 2'50 pesetas kilo para Valdepeñas.

Por su parte, los precios del vino en la comarca de Logroño, según datos facilitados por la C. O. S. A. de aquella provincia, son los siguientes:

Por cantara (16 litros): Rincón, 27 pesetas tinto de 14'50 a 15 grados.

Por grado y hectólitro: Autol, 27 pesetas tinto de 14'50 a 15 grados. Idem 28 pesetas clarete de 14'50 a 15 grados.

—Valls—Blanco 23, 23'50; tinto, 22'50; alcohol vínico 98 grados, a 27'50 pesetas litro.

—Tarragona.—Blanco viejo 11 grados, 24 pesetas; tinto 11 grados, viejo, 24; blanco, 13 grados, viejo, 26; Bajo Priorato 15 grados, viejo, 28; Alto Priorato 16 grados, viejo, 39. Alcohol de 96 grados, a 27'75 pesetas.

Sigue la tónica de paralización en las ventas de piensos

Sigue la misma tónica de la pasada semana, por cuanto se refiere a una paralización muy acusada en los mercados almacenistas de piensos. Se realizaron escasísimas ventas. Y lo poco que se compra es para el día. Quizá dependa este retraimiento, al momento actual de grandes ofertas por parte de los productores nacionales, que tienen existencias, y al régimen de importaciones existentes. Lo poco que se opera por Palencia es en cebada, al precio de 3'70 y 3'80 pesetas kilo.

Las cotizaciones de granos para piensos en los principales mercados, son las siguientes:

Cebada: En La Mancha, sobre vagón, de 4'30 a 4'40 pesetas kilo; en Extremadura, sobre vagón, a 4'35; en Cataluña, sobre vagón, de 4'20 a 4'30 y en Andalucía, sobre vagón, de 4'30 a 4'50.

Avena: En La Mancha, sobre vagón, de 4'40 a 4'50 pesetas kilo; en Aragón, sobre vagón, a 4'45 y en Cataluña, sobre vagón, de 4'40 a 4'50 pesetas kilo.

Maíz: En Barcelona, de 4'60 a 4'80 pesetas kilo; en Lérida, sobre vagón, de 4'50 a 4'60 y en Sevilla, sobre vagón, de 4'60 a 4'75.

Habas: En Sevilla, sobre vagón, de 6 a 6'10 pesetas kilo y en Córdoba, de 6 a 6'10.

Vezas: En Málaga, sobre bordo, de 6 a 6'50 pesetas kilo; en Badajoz, de 5'70 a 5'80 y en Sevilla sobre camión, de 5'30 a 5'40.

Habones: En Sevilla, en la finca, de 5'65 a 5'80.

Respecto a otros piensos, las cotizaciones más corrientes son las siguientes:

Alfalfa: En Aragón, sobre vagón, de 2'40 a 2'50 y en Sevilla, en la finca, de 2'60 a 2'75.

Pulpa de remolacha (en Sevilla, en almacén), de 120 a 122 pesetas el saco.

Salvado: En Sevilla, en almacén, de 2'70 a 2'95; en Barcelona, de 3 a 3'50 y en Barcelona, sobre camión, de 1'85 a 2.

MERCADO DE VINOS

Nuestra información semanal en la que finaliza, ha de simplificarse porque el mercado de vinos continúa en todo el ámbito nacional en situación estacionaria y sin ningún comentario que ofrezca novedad.

Todos los expertadores y cosecheros se hallan pendientes de finalizar las faenas de vendimia que se llevan a un intenso ritmo y con la mayor celeridad para aventajar tiempo y evitar que las lluvias entorpezcan estos trabajos que cuando se prolongan constituyen un notable contrapeso en la balanza de gastos que las operaciones de recolección exigen. Por eso, y ante el temor de que vuelvan a repetirse las precipitaciones que sucedieron hace ocho días.

Así, pues, el escaso movimiento observado solamente ha confirmado la estabilización de las ofertas que ya apuntábamos en el sábado último, en cuanto a precio por grado y hectólitro de 22-23 pesetas sobre origen y restos de las condiciones que rigen para este comercio.

En nuestra zona provincial y comarcal, los labradores también se hallan en las faenas de vendimia para recoger los frutos que sus viñas ofrecen y más tarde iniciar la elaboración que como es lógico viene con más lentitud que en la Mancha y Levante.

FERIA AGRICOLA DE HERRERA

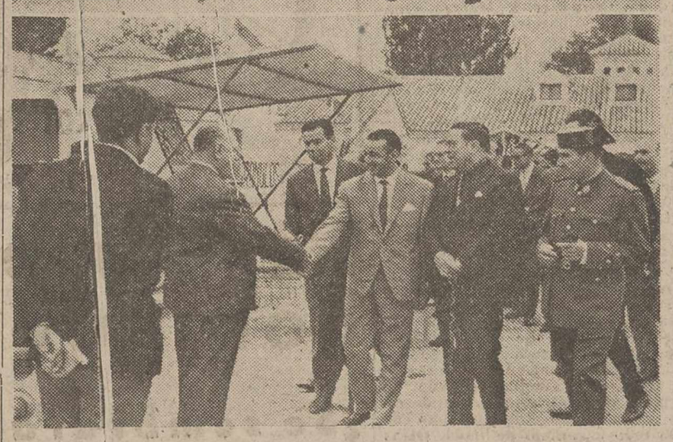

Herrera ha clausurado su Feria Agrícola.

Los labradores tuvieron en el recinto del Mercado de ganados un buen libro grande abierto a sus miradas, a sus deseos, a sus ilusiones.

No es buen año para Ferias Agrícolas.

Sin embargo se abrieron en Salamanca, en Zamora, en Valladolid... ...Y en Herrera de Pisuerga.

Y los campesinos acudieron; y vieron aperos; y contemplaron tractores y maquinarias para el laboreo; y tuvieron en sus manos piensos compuestos; y, en una palabra, vivieron en un recinto donde todo, absolutamente todo, aún envuelto en el celofán elegante y moderno de los «stands», les estaba hablando familiarmente, cordialmente, con lenguaje de casa.

Es cierto que en la Feria de Herrera, como suponemos, habrá sucedido en las de Salamanca, Valladolid y Zamora, los campesinos han comprado poco. Sin embargo, en su visita al recinto (a los recintos) habrán dejado volar la ilusión (nuestros labradores son gentes soñadoras) y la esperanza, y habrán echado sus cuentas, para la próxima Feria Agrícola —si las nubes se ponen a punto en la nueva etapa agraria— adquirir ésto, aquéllo o lo de más allá.

En las fotografías aparecen las autoridades durante su visita inaural a la Feria.—(Foto PAYA).

Caja Central de Ahorros y Préstamos

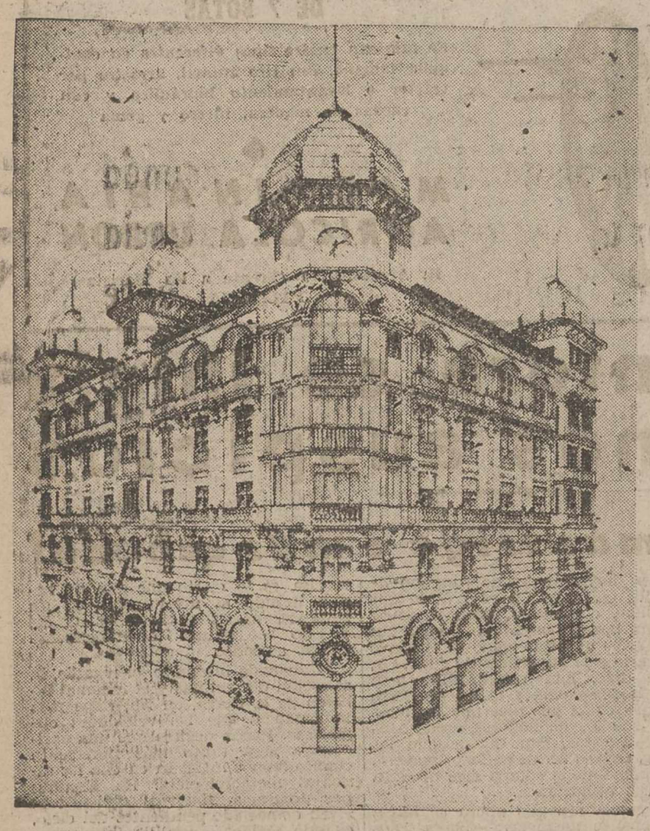

Edificio de su propiedad

ENTIDAD COLABORADORA DEL SERVICIO NACIONAL DEL CREDITO AGRICOLA. CONCEDE CREDITOS CON FINES AGRICOLAS AL 3,75% DE INTERES ANUAL

CUENTAS DE CREDITO A LAS COOPERATIVAS

CUENTAS CORRIENTES, IMPOSICIONES A PLAZO FIJO Y LIBRETAS DE AHORRO CON INTERES LEGAL AUTORIZADO

DEPOSITO DE VALORES

Domicilio: Calle Mayor Pral., núm. 15
Teléfonos: 1594-1595 y 3032. Apartado de Correos, núm. 15
PALENCIA

Autorizado por la D. G. de Banca, Bolsa e Inversiones, con fecha 2-5-56

BALTANAS

Ferias y Fiestas de Nuestra Señora de Revilla

Durante los días 28 y 29 del actual, tendrán lugar los tradicionales feriales de ganado en el sitio de costumbre.

Los días 30 de septiembre y 1 y 2 de octubre se celebrarán tres magníficas novilladas.

LA COMISION

GALLETAS FONTANEDA
MARIA · NATINA · TOSTADA
Surtidos
FONTANEDA · CAMPOO · FAMILIAR

autisa

DISTRIBUIDOR OFICIAL
PARA LAS PROVINCIAS DE

* ASTURIAS, GENERAL ELORZA, 7 OVIEDO
TELEFONO 57 82
SUCURSAL EN GIJON: AVENIDA DE PORTUGAL, 1 TELEFONO 2541
* LEON: Plaza Calvo Sotelo, 5 Teléfono 3907
AGENCIA EN PONFERRADA: PRODUCTORA COMERCIAL GENERAL SANJURJO, 12
* PALENCIA: AUTO REPUESTOS PALENCIA
BURGOS, 15 TELEFONO 2313
* SANTANDER: MIGUEL ARROYO
CALDERON DE LA BARCA, 7 TEL 29985

de

BARREIROS

motores
camiones

recambios y accesorios

BDc 326

Murió la actriz Marion Davis

Su vida fué más fabulosa que cualquiera de los personajes que interpretó

Hollywood, 23. — La actriz de cine Marion Davis, ha fallecido en un hospital de esta ciudad, a los 64 años de edad, a consecuencia de un cáncer.—Efe.

N. de la R. — La vida de Marion Davis ha sido más fabulosa que ninguno de los papeles que ha interpretado en la pantalla. Su carrera cinematográfica, que transcurrió desde 1917 a 1937, se extendió tanto en la época del cine mudo como en la era del sonoro.

Marion Davis nació en Nueva York hace 64 años y recibió los nombres de Marion Cecilia Douras. Sus primeras películas se titularon: «Runaway Romany», «April Felly», «The Restless Sex» y «Little Old New York».

La señorita Davies se hizo construir posteriormente una magnífica casa en Santa Mónica, a la que denominó la «Casa del Océano», y en ella vivió con lujo y opulencia. Esta mansión, conocida como «La Versalles de Hollywood», costó unos cuatro millones de dólares y estaba atendida por 32 criados y sirvientas. Todas sus habitaciones fueron trasladadas a ella desde viejos castillos británicos, juntamente con las chimeneas y los muebles. La piscina, de 30 metros de longitud, estaba recubierta con mármol italiano.

Marion Davis vendió esta casa en 1945 por una parte de su costo original y marchó a vivir a una mansión de tipo español, de Beverly Hills. Para entonces ya se había retirado del cine con su última película «Ever Since Eve».

En 1951 contrajo matrimonio con el capitán Horace Brown, con el que se trasladó a Las Vegas. En dos ocasiones, la actriz presentó demanda de divorcio, pero en ambas la retiró antes de que se dictara sentencia. Su fortuna se ha calculado en unos diez millones de dólares.—Efe.

Se pasan a Occidente quince destacados arquitectos polacos

Göteborg (Suecia), 23.—Quince de los más destacados arquitectos polacos han desertado y se han pasado a Occidente, en masa, hoy, según ha informado la policía. Los arquitectos, dirigidos por el profesor Stephan Putowski y el ingeniero Piotro Czardolmny, llegaron en barco esta mañana para asistir a la inauguración de dos exposiciones de arquitectura sueca. Directamente desde el barco se dirigieron a una estación de policía y pidieron asilo político, según ha informado la policía.—Efe

ALMACENES ELECTRICOS
SUHECA, S.L.
• CONDUCTORES
• TRANSFORMADORES
• MOTORES Y GRUPOS
• MATERIAL DE ALTA
• PEQUEÑO MATERIAL

Siempre El PRIMERO

GRAN VINO
ANIBAL

Rogad a Dios en caridad por el alma del señor

Don Eduardo Grijalvo Moreno

Industrial-agricultor

que falleció en Palenzuela (Palencia), el día 17 de septiembre de 1961

A los 75 años de edad

Después de recibir los Santos Sacramentos y la Bendición de Su Santidad

— D. E. P. —

Su desconsolada esposa Asunción Rodríguez Herrera; hijos Consuelo, Elisa, Marina, Edmundo, Eduardo, Vicente y Anastasio Grijalvo; hijos políticos Hermilo Rodríguez, Gregorio Bermejo, Manuel Orozco, Celia Antolín, Crescencia Rebollo, Agapita Macho y Eladia de la Torre; hermanos Claudio, Aldegunda y Julia Grijalvo; nietos, sobrinos, primos y demás familia,

Ruegan a sus amistades una oración por el eterno descanso de su alma.

M.C.D.2022

Deportes

Hoy, en La Balastera, el partido "JUVENTUD, DE BURGOS"-"PALENCIA"

Comenzará a las 5 de la tarde

Se jugará hoy en La Balastera, D. m. el anunciado partido del Campeonato de Liga entre el «Juventud», de Burgos, de Burgos, y el «Palencia C. de F.». Está anunciado para las cinco en punto de la tarde y convendrá que los aficionados no se retrasen porque, como es costumbre, empezará puntualmente para que los que nos visiten de la provincia tengan tiempo sobrado de regresar a sus lares.

Los partidos con los equipos burgaleses siempre llamaron la atención de los buenos aficionados al fútbol. Antes y ahora, llevaron a nuestro campo legiones de aficionados deseosos de presenciar la rivalidad deportiva y leal que existe siempre entre los clubs de las ciudades hermanas.

Ahora no ha de ser menor. El «Juventud», llegará a nuestra capital con deseos de mostrar su valía. Y, como ya dijimos, conserva en su mayoría los valiosos elementos de la temporada anterior, reforzados con nuevos elementos cedidos por el Burgos. Por eso han de realizar —eso se espera— un buen fútbol desde el comienzo al fin del encuentro.

Y frente a dicho equipo, el «Palencia C. de F.» en plan de superación para dar alegría y contento a los muchos incondicionales que le siguen en sus actuaciones. Desde que ha empezado el campeonato, en los tres partidos jugados por el equipo morado, ha realizado buenas exhibiciones, pues si acaso la más floja fué la que mostraron ante el Ciudad Rodrigo, lo cierto es que a la hora de la verdad —que es la hora de marcar los goles— se mostró el equipo palentino muy eficaz ante la portería contraria. Se confía en que esta vez el conjunto morado volverá a mostrarse cual es con su buen juego y su buena técnica. Encontrará enfrente un once muy difícil de vencer. Pero eso es el fútbol, que a cada partido que llega aumentan las dificultades para unos y para otros.

Es decir, que creemos que habrá fútbol de mucha calidad en La Balastera el domingo y que los aficionados han de mostrarse dispuestos a aplaudir a los dos equipos, aunque, naturalmente, un poquito más al de casa por eso de que se sientan los muchachos apoyados moralmente y no les desconcierte con actitudes más o menos hostiles y de mal humor.

Esto quiere decir que habrá que confiar en el equipo morado y así creemos que nos obsequiará con una buena exhibición.

Las alineaciones que damos en otro lugar no son oficiales, pero sí que se acercarán casi exactamente a los que vayan a verse frente a frente en este interesantísimo partido.

Insistimos que comenzará a las cinco en punto de la tarde.

LOS EQUIPOS FRENTE A FRENTE

JUVENTUD DE BURGOS

Castellanos

Chicha (2) — Nano (5) — Quirce (3)

Arahuetes I (4) — Arsenio (6)

Lombana (7) — Ceballos (8) — Monasterio (9) — Josele (10) — Rufino (11)

Urdiales (11) — Sanz (10) — Fraile (9) — Collado (8) — Horacio (7)

Román (6) — José-Luis (4)

Pío (3) — Bazaco (5) — García o Inchaurraga (2)

Obregón

PALENCIA C. DE F.

Campo: LA BALASTERA Arbitro: SR. CAMPILLO Hora: 5 TARDE

Brasil, campeón mundial de balandros, clase snipe

España se clasificó en tercer lugar tras los EE. UU, entre dieciocho países

Rye (Nueva York), 22.—Resultados oficiales de la séptima y última regata en el campeonato del mundo para balandros de la clase Snipe:

1.—Brasil.
2.—Suiza.
3.—España.
4.—U. S. A.
5.—Japón.
6.—Suecia.
7.—Noruega.
8.—Bermuda.
9.—Bélgica.
10.—Argentina.
11.—Italia.
12.—Dinamarca.
13.—Gran Bretaña.
14.—Francia.
15.—Guayana Británica.
16.—Uruguay.
17.—Bahama.
18.—Canadá.—Alfil.

CLASIFICACION FINAL

Rye (Nueva York), 22.—Clasificación final por puntos —seis mejores regatas de la serie de siete—, en los campeonatos del mundo para balandros de la clase Snipe:

1.—Brasil, 9442.
2.—Usa, 8309.
3.—España, 8039.
4.—Suiza, 7945.
5.—Bahama, 7838.
6.—Noruega, 7654.
7.—Bermuda, 7599.
8.—Argentina, 7280.
9.—Bélgica, 6231.
10.—Finlandia.
11.—Francia, 5938.
12.—Gran Bretaña, 5851.
13.—Japón, 4896.
14.—Canadá, 4742.
15.—Guayana Británica, 4722.
16.—Suecia, 4668.
17.—Italia, 4286.
18.—Uruguay, 3664.—Alfil.

Banco de Santander

FUNDADO EN 1857

en su primer Centenario

Capital escriturado ..... Ptas. 200.000.000
íd. desembolsado ..... " 175.000.000
Reservas ..... " 457.000.000

CAJA DE AHORROS

(Aprobado por la Dirección General de Banca y Bolsa con el n.º 2080)

El francés Duez pasa a ser líder de la Vuelta a Cataluña

Colmenarejo, seguido de Pérez Francés, ganó la media etapa contra reloj

DEFRAUDANTE ACTUACION DEL MADRILEÑO SUAREZ

MEDIA ETAPA CONTRA RELOJ

Amposta, 22.—Martín Colmenarejo ha vencido en el primer sector contra reloj de la Vuelta Ciclista a Cataluña, sector que comprende Tortosa-Amposta. La etapa se completa con el recorrido Amposta-Tarragona, haciendo así un total de 142 kilómetros de etapa.

El sector Tortosa-Amposta se disputó contra reloj, sobre un total de 65 kilómetros. La salida de Tortosa fué dada a 51 corredores —los que restan en carrera— y por orden inverso a la clasificación general. Los intervalos entre la salida de uno y otro corredor eran de dos minutos. Los corredores emprendieron la marcha por las excelentes carreteras de este sector, seleccionado especialmente para esta modalidad contra reloj individual. Una vez llegado el último corredor, que fué el francés Busto, se procedió a efectuar la clasificación del sector, que dió el siguiente resultado:

1 Martín Colmenarejo, en 1-30-9 (promedio: 39'933 kilómetros por hora).
2 Pérez Francés, 1-30-26.
3 Duez (Francia), 1-30-50.
4 Karmany, 1-32-15.
5 Pacheco, 1-32-16.
6 Suárez, 1-32-45.
7 Nicolau, 1-33-02.
8 Botella, 1-33-26.
9 Manzaneque, 1-33-30.
10 Menéndez, 1-33-38.
11 Bernárdez, 1-33-40.
12 Cruz, 1-34-19.

Hasta 51 clasificados.

Virtualmente el francés Duez es líder de la Vuelta Ciclista a Cataluña después del sector corrido esta mañana; pero aún pueden ocurrir muchas circunstancias en el segundo sector —de tipo adverso— que den al traste las ilusiones del magnífico corredor.

La nota destacada del trayecto Tortosa-Amposta ha corrido a cargo del corredor Domínguez, que llegó a la meta con una bicicleta que le había prestado un aficionado, ya que la suya había quedado inservible a causa de una avería.

Pérez Francés, a pesar de haber tenido la desgracia de romper la horquilla de su máquina, demostró ser el hombre más completo del sector, pues sin este percance se hubiera podido clasificar magníficamente y en el primer puesto.—Alfil.

PELOTON EN TARRAGONA

Tarragona, 22.—A las seis y cinco minutos han llegado a Tarragona los corredores que participan en la Vuelta Ciclista a Cataluña. La llegada se efectuó en un grupo compacto, y venció al sprint el corredor español Segú, seguido del francés Dayoz, Baar, Pérez Francés, Colmenarejo y Botella.

El vencedor absoluto de la etapa, que como se sabe constaba de dos sectores uno contra reloj entre Tortosa y Amposta, y otro en línea hasta Tarragona, Colmenarejo, que fué el ganador de la primera parte de la etapa.

Antes de la llegada de los corredores se rindió un homenaje a don Sebastián Masdeu, ganador de la primera Vuelta a Cataluña, celebrada ahora hace cincuenta años, el cual es natural de Tarragona. El presidente del Club Ciclista de Tarragona, don Gifredo Cedil le hizo entrega de una medalla conmemorativa, entre los aplausos de todos los asistentes.—Alfil.

COMO SE DESARROLLO LA ETAPA

Tarragona, 22.—En un impresionante sprint entre todos los corredores que quedan en la Vuelta a Cataluña, Segú ha vencido en el segundo sector corrido en línea, de 92 kilómetros entre Amposta y Tarragona. Después de la dura etapa de esta mañana contra reloj, por la tarde, a las 15'45, se ha dado la salida a los corredores para cubrir el segundo tramo en línea. Durante toda la etapa, los corredores se mostraron activos aunque los intentos carecieron de importancia y todas las escapadas fueron neutralizadas rápidamente. La más importante fué la de Bertrán a la salida de Hospitalet de las Infantas a 48 kilómetros de carrera. Escapó y logró mantener de 30 a 40 segundos de ventaja sobre el pelotón hasta poco antes de la llegada a Cabrils, donde fué absorbido.

Poco después, probó suerte Pérez Francés, pero también fué cazado.

La meta volante de Hospitalet de los Infantes dió esta clasificación: primero, Segú; segundo, Iturat, tercero, García Coma.

Después de la llegada en grupo de Tarragona las posiciones en la general seguían igual que tras el sector contra reloj, disputado anteriormente con el francés Duez como líder.—Alfil.

CLASIFICACION DE LA ETAPA

Clasificación oficial de la séptima etapa Tortosa - Amposta - Tarragona, conjunto de los dos sectores, 142 kilómetros, promedio, 38'239.

1 Colmenarejo, 3-42-14, con bonificación.
2 Pérez Francés, 3-43-04, con bonificación.
3 Duez (Francia), 3-43-58.
4 Karmany, 3-45-23.
5 Pacheco, 3-45-24.
6 Suárez, 3-45-53.
7 Nicolau, 3-46-10.
8 Botella, 3-46-34.
9 Manzaneque, 3-46-38.
10 Menéndez, 3-46-48.
11 Bernárdez, 3-46-48.
12 Cruz, 3-47-27.
13 Jiménez Quilez, 3-47-31.
14 Carreras, 3-47-36.
15 San Emeterio, 3-47-38.
26 Rohrbach (Francia) 3-50-50.
33 Busto (Francia), 3-53-17.
35 Lach (Francia), 3-53-31.
36 Baar (Francia), 3-54-14.
44 Alomar (Francia), 3-55-37.
46 Colette (Francia), 3-56-46.
50 Ruby (Francia), 4-02-08.

Ha sido sancionado en la etapa de hoy el francés Alomar con 200 pesetas de multa y un minuto de recargo por haber marchado durante varios kilómetros a rueda de otro corredor en la etapa de la mañana contra reloj.

Premio a la combatividad, Bertrán.
Premio a la deportividad, desierto.
Premio a la desgracia, Pérez Francés.

GENERAL

Clasificación general después de la etapa de hoy, de la Vuelta Ciclista a Cataluña:

1 Duez (Francia), 26-46-59.
2 Nicolau, 26-48-16.
3 Menéndez, 26-49-59.
4 Pacheco, 26-52-13.
5 Rosa, 26-53-22.
6 Pérez Francés, 26-53-54.
7 Rodríguez, 26-54-45.
8 Karmany, 26-55-41.
9 Segú, 26-55-59.
10 Busto, 26-56-08.
11 Cruz, 25-57-09.
12 Botella, 26-57-36.
13 Bernárdez, 26-50-02.
14 Suárez, 26-58-38.
15 Manzaneque, 26-58-38.
16 Carreras, 26-59-35.
17 Jiménez Quilez, 26-59-58.
18 Rohrbach (Francia), 27-04-05.
19 Mayoral, 27-05-29.
20 Bertrán, 27-06-36.
21 Uribezubia, 27-06-59.
22 Martín, 27-07-34.
23 San Emeterio, 27-08-00.
24 Rey, 27-08-58.
31 Lach (Francia), 27-13-34.
33 Alomar (Francia), 27-15-31.
35 Colette (Francia), 27-17-23.
36 Baar (Francia), 27-18-47.
41 Ruby (Francia), 27-22-01.

Hasta 51 clasificados.

Clasificación general por equipos:
1 Kas, 80-39-56.
2 Ferrys, 80-41-02.
3 Peugeot (Francia), 80-47-12.
4 Faema, 80-49-20.
5 Licor 43, 80-50-26.
6 Munguía, 81-33-18.
7 Catigene, 81-34-08.
8 Barcelonés, 81-38-15.
9 Lambretta-Mostajo, 82-09-24.

Clasificación general metas volantes:
1 Segú, 16 puntos.
2 Iturat, 8.
3 Campillo, 6.
4 Martín, 4.

Clasificación general jersey verde:
1 Alomar (Francia), 5 puntos.
2 Duez (Francia) y Pérez Francés, 4 puntos.—Alfil.

GANADERO

para el papo de tus ovejas pide siempre

DISTOSYVAS

Presentado en envases de plástico

Plena garantía

Aquí el Duende de La Balastera

LOS MOSQUETEROS

A ver al Juventud y un espía a Valladolid

Un donativo del Sindicato de Hostelería

—¿Todo a punto, Duende?

—Preparado para que en La Balastera, haya de nuevo la emoción, el ambiente y la alegría del fútbol.

—Menos alegrías, que es el Juventud el que viene.

—Con todos los respetos: enfrente estará el Palencia.

—Deja tu hinchismo.

—Mi razón.

—Está bien, pesado: El Palencia enfrente. Y el Palencia es bueno.

—¿Bueno?

—Mejor... Pero, ¡ojo.!

—¿Ojo a qué?

—Que los otros también juegan.

—El Palencia no puede dejarse sorprender.

—¿Equipo?

—El anunciado con la duda de García.

—¿Animos?

—Excelentes.

—¿De verdad?

—Verdad de la buena. El acto de reunión de los jugadores no pudo ser más simpático. Todos han prometido su máximo entusiasmo. Y hubo unas palabras del «Páter».

—¿Y ellos?

—Serán como los mosqueteros. «Todos para uno y uno para todos», es el lema del Palencia.

—Que no tengamos que retorcer la frase.

—Calla mala sombra.

—Callo.

—Pues prepárate ahora, para que veas que las ayudas llegan. Van llegando.

—¿Qué?

—El Sindicato de Hostelería ha hecho un donativo de 10.000 pesetas.

—Eso está muy bien.

—Es lo natural.

—Más noticias.

—Un «espía» saldrá mañana a Valladolid.

—¿Qué hay en Valladolid?

—Juegan el Europa y el Plasencia, por la mañana. Y al Plasencia le visitamos dentro de siete días y al Europa antes de veinte.

—Que nadie nos coja desprevenidos.

—Eso es.

—¿Arbitro para mañana?

—El señor Campillo.

—Que tenga buen silbato.

—Y hora, ya sabes, las cinco de la tarde.

—La Balastera presentará el lleno del mes. Hay que superarse.

—Allí estaremos todos con el ¡aupa Palencia!

Labor realizada por la Mutualidad General Deportiva

Madrid, 22.—La Mutualidad General Deportiva inaugurada el primero de año, ha prestado ya asistencia a quinientos noventa y cuatro deportistas accidentados, por un importe de 839.417 pesetas.

Ha entregado ochenta mil pesetas a los familiares de cada uno de los seis deportistas fallecidos en accidente: Barceló, Sanchiz, Torres y Martín, ciclistas; Villanova, motociclista y Pedro Acuña, montañero de la expedición a los Andes.

Ha sufragado los gastos de asistencia en Nueva York de los españoles heridos en el campeonato mundial de Bosleigh.

Ha afiliado a 22.000 atletas federados y comienza a afiliar a los encuadrados en las federaciones de baloncesto, balonmano, balonvolea, tenis y tiro nacional.

Por una cuota módica, cubre el riesgo en el acto deportivo, en el entrenamiento y en el desplazamiento.

Los cazadores españoles pueden afiliarse por sesenta pesetas al año.

La Mutualidad General Deportiva invita a los deportistas no federados, a los pertenecientes a las secciones del Movimiento y a los escolares a integrarse en esta gran obra social de Previsión creada por la Delegación Nacional de Educación Física y Deportes para cubrir el riesgo que se deriva de la práctica del deporte.—Alfil.

El Campeonato Nacional de Ciclismo del Frente de Juventudes

Se disputa en Valencia

Valencia, 22.—El campeonato nacional de ciclismo del Frente de Juventudes se disputará en dos etapas, el sábado y domingo próximos. Se espera la participación de cerca de 100 corredores representantes de las provincias de Barcelona, Pamplona, Salamanca, Vizcaya, Zaragoza, Avila, Alicante, Castellón, Huelva, Murcia, Santander, Oviedo, Valladolid, Burgos, Madrid, Guipúzcoa, Málaga, Tarragona, Valencia y Baleares. La primera etapa se disputará contra reloj y por equipos en el Paseo de la Alameda y la segunda, en línea, sobre el recorrido Valencia-Portillo de Bunel, 80 kilómetros.—Alfil.

ATLETISMO

El campeonato de clubs de segunda categoría se celebrará en Palencia el 30 de Septiembre y 1 de Octubre

Participarán 6 equipos, de Barcelona, Vizcaya, Coruña, Vigo y Zamora

HOY TENDRA LUGAR EL PENTHALON

Madrid, 23.—La Real Federación Española de Atletismo ha hecho pública la siguiente nota:

«Establecida la clasificación de los cien mejores atletas españoles en cada prueba según los resultados oficiales de las competiciones celebradas entre el 1 de abril y el 31 de agosto del presente año, se ha confeccionado la clasificación de los doce mejores clubs nacionales puntuando los tres mejores atletas de cada club en cada prueba, y teniendo en cuenta sólo a cada atleta en un máximo de tres pruebas.

Estos doce clubs, son los siguientes: Real Madrid C. F., Barcelona C. N., Barcelona, Canguro, Real Sociedad, At. San Sebastián, Universitario de Barcelona, Guecho, Juventus de Vizcaya, At. Coruñés, Celta de Vigo y Alcázar, de Zamora.

Los seis primeros celebrarán durante los días 30 de este mes y 1 de octubre, el III Campeonato Nacional de clubs de primera categoría, cuyas pruebas se desarrollarán en Madrid.

Los otros seis clubs intervendrán en el Campeonato Nacional de clubs de segunda categoría, que se celebrará en PALENCIA durante los días 30 de septiembre y 1 de octubre.

El programa de este Campeonato, para una y otra categoría, es el siguiente:

Carreras lisas de 100, 200, 400, 800, 1.500 y 10.000 metros; y de relevos 4 x 100 y 4 x 400; carreras con vallas de 110 y 400 metros, y con obstáculos de 3.000 metros. Saltos de altura, longitud, triple y con pértiga, y lanzamientos de disco, peso, jabalina, martillo y barra. Cada club podrá alinear dos atletas en cada prueba y éstos sólo podrán intervenir, como máximo en tres pruebas individuales y un relevo».—Alfil.

N. de la R.—Ayer se comunicó a la Federación Palentina de Atletismo la decisión de celebrar aquí el Campeonato de clubs de segunda categoría. Es sin duda un honor para Palencia y estamos seguros que se logrará un nuevo éxito de organización. Precisamente, aduce la Federación Española, como principal argumento para ubicar en nuestra capital este Campeonato el buen funcionamiento del Colegio de Arbitros y Cronometradores.

Los equipos que participarán en Palencia son el Universitario de Barcelona, el Guecho y el Juventus de Vizcaya, el Atlético Coruñés, el Celta de Vigo y el Alcázar de Zamora. Y naturalmente el escenario de la competición —para los próximos sábado y domingo— serán las magníficas pistas del Campo de la Juventud.

HOY EL PENTHALON

Hoy se celebrará el penthalon para los atletas palentinos, prueba que se suspendió el pasado domingo debido a la lluvia. Es de esperar que en esta ocasión el tiempo acompañe y sea numerosa la participación.

Comenzarán las pruebas a las diez en punto de la mañana y, como se sabe, cada atleta debe hacer los lanzamientos de jabalina y disco, las carreras de 200 y 1.500 metros lisos y el salto de longitud, proclamándose vencedor el que más puntos sume, con arreglo a la tabla sueca.

TRACTORES MASSEY FERGUSON

GRAN POTENCIA

EL MAS MANEJABLE Y ECONOMICO

Quien conoce el MASSEY-FERGUSON no quiere otra marca

MODELOS

MF-65.- Motor Diesel "PERKINS" - 56 HP - Precio aproximado 220.000 Pesetas

MF-35.- Motor Diesel "PERKINS" - 37 HP - Precio aproximado 177.000 Pesetas

DISTRIBUIDORES:

Garteiz Hermanos y C.ía

San Juan de Dios, 5 — Palencia

COLONIA "LOS PINARES"

JUNTO A LAS PLAYAS DEL SARDINERO (Santander)

PISOS — 3 dormitorios, Comedor-estar, Cocina. Aseo, Solana. Terraza, Carpintería metálica, Cocinas esmaltadas

PISOS — ¡BARATOS! GRANDES FACILIDADES, MAXIMAS EXENCIONES, ENTREGAS INMEDIATAS, Amplias calles, Zonas ajardinadas

SANDISA, S. A. JUAN DE LA COSA, 23 y 25. — Tls. 20184 y 20398. — SANTANDER. PUERTO DE BONAIGUA, 34. — Tls. 2512292 y 2523212. — MADRID

M.C.D.2022

Perkins Hispania

EL MUNDIALMENTE PRESTIGIOSO

MOTOR PERKINS

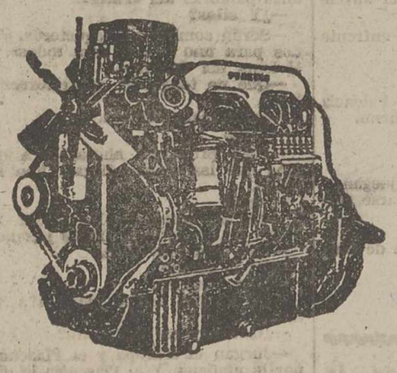

- Por su elevado rendimiento
- Perfecto acabado y esbeltez
- Sencillo entretenimiento
- Seguridad
- Economía
- Muy bajo consumo de GAS-OIL
- Puesta en marcha en frío

TIPOS DE MOTORES de que se dispone en la actualidad en sus diferentes versiones

INDUSTRIAL y AGRICULTURA

P6 (6 cilindros). Precio, 120.000 pesetas
P4 (4 cilindros). Para transporte ligero. Precio, 85.000 pesetas
P3 (3 cilindros). Precio, 65.000 pesetas

Millares de Motores DIESEL PERKINS adaptables a todos los usos y trabajos, en todo el Mundo, garantizan su gran calidad y elevado rendimiento

ANTES DE SUSTITUIR EL MOTOR A SU «TRACTOR» O «CAMION», CONSULTENOS, FACILIDADES DE PAGO. LAS OTORGAMOS

Concesionario exclusivo PERKINS HISPANIA en PALENCIA:

MOTORFAN, S. A.

Avda. José Antonio, 12. — Teléfono 3555

En VALLADOLID:

MOTORFAN, S. A.

Plaza Poniente, 2.—Teléfono 25179

AVIL

CARTEL de la FALANGE

CONVOCATORIA DE UNA BECA PARA ESTUDIOS DE BACHILLERATO EN EL COLEGIO MENOR "JOSE ANTONIO" DE ALICANTE

Por el presente se convoca concurso de méritos para otorgar una beca de esta Delegación Provincial, para realizar estudios de Bachillerato Elemental en el Colegio antes indicado; el cual se regirá por las siguientes normas:

Primera.—Podrán solicitar todos aquellos jóvenes afiliados a la Organización Juvenil Española, que tengan aprobado el examen de ingreso en el Bachillerato.

Segunda.—Los aspirantes elevarán instancia dirigida al Delegado Provincial de Juventudes en la que harán constar el Curso que han de comenzar, así como el domicilio y residencia, acompañando a la instancia los siguientes documentos:

a) Libro de calificación escolar.

b) Declaración jurada del cabeza de familia de los ingresos que por todos los conceptos tenga.

c) Relación de méritos políticos del padre: si es Vieja Guardia, Excombatiente, Ex-cautivo, etc. Esto deberá ser acreditado con el correspondiente certificado de la Jefatura Provincial del Movimiento.

d) Relación de actividades del alumno solicitante en el Organización Juvenil Española.

Tercera.—Tendrán preferencia para la beca los alumnos que vayan a estudiar primero o segundo Curso, así como serán méritos el ser hijo de Vieja Guardia, Excombatiente o Excautivo.

Cuarta.—Las instancias solicitando tomar parte en este Concurso, así como el resto de la documentación indicada, habrán de presentarse en esta Delegación Provincial de Juventudes, antes de las 14 horas del día 27 de Septiembre actual.

PLAZAS DE ESPECIALISTAS PARA LA ARMADA

Por el Ministerio de Marina, se convocan 340 plazas de Especialistas de la Armada, distribuidas por especialidades. Podrán tomar parte en este Concurso quienes hayan cumplido 17 años y no excedan de 24.

Las instancias, documentadas convenientemente, habrán de ser dirigidas al Ministerio de Marina en Madrid.

A quienes interese la presente convocatoria, le será facilitada información completa y detallada en la Delegación Provincial de Juventudes, Rizarzuela 28 —Organización y Personal— todos los días hábiles de 10 a 14 horas.

ACADEMIA "NUESTRA SEÑORA DE LA ESPERANZA" DEL FRENTE DE JUVENTUDES.—DUEÑAS

Se convocan exámenes de Ingreso y Aptitud para la concesión de Becas, el día 29, a las 5.30 de la tarde.

El Curso Escolar 1961-62 dará comienzo el próximo día 2 de Octubre próximo.

Junta Administrativa de Porquera de los Infantes (Palencia)

Esta Junta, en sesión celebrada al efecto, ha acordado vender en pública subasta, una partida de aprovechamientos maderables, consistentes en 100 chopos, tipo lombardo y castellano, sitos en la finca llamada «Solapuente», que linda estación ferrocarril Aguilar de Campoo y carretera Aguilar-Burgos; fijándose como tipo de tasación el de 40.000 pesetas.

Otra partida de 120 chopos, del mismo tipo, sitos en la finca citada anteriormente, fijándose como tipo de tasación en 45.000 pesetas.

La subasta se celebrará por pujas a la llana EL DOMINGO OCHO DE OCTUBRE PROXIMO, en la Casa Concejo de esta localidad a las 12 horas de su mañana, bajo las estipulaciones del pliego de condiciones establecido y que se hallará de manifiesto hasta el momento de celebrarse la subasta.

Porquera de los Infantes, 19 de septiembre de 1951.—El Presidente, FELIPE RUIZ.

AGENCIA OFICIAL DE VENTAS
Avda. José Antonio, 45. PALENCIA
Teléfono 1455

TIRO AL PLATO

Día 24 a las 10'30 de la mañana

VERTABILLO

La Comisión

DIARIO DE AVISOS

FARMACIAS DE GUARDIA.—Durante la semana están de guardia las siguientes:

ZONA NORTE: La de don José María Fernández (Mayor, 66).

ZONA SUR: La de doña Victoria Manteca Manteca (Mayor, 174).

Independiente de éstas, permanecer abierta la farmacia de don Anastasio Arenal, (Paseo del Otero, 19).

REGISTRO CIVIL

NACIMIENTOS. — José Miguel Herrero, de José y Matilde, Martínez de Azcoitia, 13; María del Carmen Burgos Nieto, de Abilio y María del Carmen, Clínica de la Cruz Roja; María Antonia Gómez Buzón, de José e Inés, Corral de Barrantes, 1; María del Mar Gutiérrez Asensio, de Delfín y Julia, Albacete, 19.

MATRIMONIOS. — Emiliano González García, de Soto de Cerrato, con Rosario Adán Fraile, de Palencia; Gonzalo Enrique Zarzosa, de Valoria del Alcor, con Angela Trigueros Solanco, de Pedraza de Campos; Benjamín Fernández Mejido, de Aller, con Manuela Rubio García, de Peñarroya; Plácido Martínez Redondo, de Mayorga de Campos, con Francisca Guerra Pariente, de Villaldavín; Pedro Andrés Fraile, de Ventosa de Pisuerga, con Angeles Alonso Rubio, de Olmos de Pisuerga; César Antonio de los Mozos Ruiz, con María Victoria Prieto Prieto, de Herrera de Valdecañas.

DEFUNCION. — Federico Abril León, de 82 años, soltero, Numancia, 29.

CUPON PRO CIEGOS

Lista de los números premiados del «Cupón Pro Ciegos», correspondiente al sorteo celebrado el día 22 de septiembre de 1961.

Premiado con 250 pesetas, número 874. Premiados con 25 pesetas, todos los terminados en 74.

RENFE

EMPRESA MORENO

Participan a los usuarios de sus servicios de viajeros por carretera, que a partir del día 2 de octubre próximo se implantarán los horarios de invierno en sus concesiones respectivas

Tu hijo tiene una clara oportunidad de triunfar en la vida y de prepararse un porvenir mejor. Rellena con datos ciertos su instancia de beca y recuerda que a partir del 15 de septiembre se le convocará para hacer las pruebas de becario.

Dietario

Domingo 24 de Septiembre 1961

XVIII de Pentecostés

Nuestra Señora de la Merced

SANTORAL. — Santos: Gerardo, obispo; Andaquio, presbítero; Tirso, doctor; Félix, Pafnucio, mártires; Geremaro, abad; Rústico, Anatalón, obispos; Pacífico, Dalmacio, Moner, confesores.

(Misa: Del Domingo XVIII de Pentecostés. Color: Verde).

REFRAN: Muchos besan manos que querrían ver cortadas.

EL TIEMPO EN PALENCIA

Barómetro: A las 18 horas de ayer, 702'1; a las ocho horas de hoy, 703'3. — Temperaturas: Máxima de ayer, 25'6; mínima de hoy, 13'8.— Dirección del viento: A las 18 horas de ayer, SE; a las ocho horas de hoy, NNE. — Humedad relativa media, 64 por 100.

ARTICULOS DE ESCRITORIO, EN I. G. DIARIO-DIA

EFEMERIDES. — 1534: En honor de Carlos I, que entonces tenía su corte en Palencia, se verificó un brillantísimo torneo en el que participó el mismo emperador, con 30 caballeros, en la floresta de don Diego Osorio, hoy «Isla», entre el «Cuérnago» y el brazo principal del Carrión. — 1576: Muere el famoso bordador palentino Alonso del Aguila. Vivía en la calle San Marcos, y fué bordador oficial de la Diócesis, dejando piezas de primer orden en las parroquias de Támara, Antigüedad, San Cebrián y Ampudia.

Revisión de rentas de viviendas y locales de negocio

Afectará a los contratos que lleven más de cinco años de prórroga legal

El «Boletín Oficial del Estado» ha publicado un decreto del Ministerio de Justicia, por el que, en aplicación de lo dispuesto en el artículo 100 de la Ley de Arrendamientos Urbanos, se procede a la revisión de las rentas de las viviendas y locales de negocio que lleven cinco años de prórroga legal.

Dicho decreto, en su parte dispositiva, dice:

«Artículo primero.—Las rentas de las viviendas y locales de negocios a que se refiere el artículo 100 de la vigente Ley de Arrendamientos Urbanos que el día 31 de julio de este año lleven cinco años o más de prórroga legal podrán ser elevados en la cuantía y modo siguiente:

A) Viviendas

a) Contratos celebrados hasta el 17 de julio de 1936, inclusive, 20 por ciento.

b) Contratos celebrados entre el 18 de julio de 1936 y el 31 de diciembre de 1941, ambos inclusive, 15 por ciento.

c) Contratos celebrados entre el día 1 de enero de 1942 y el 31 de diciembre de 1951, ambos inclusive, 10 por ciento.

d) Contratos celebrados a partir del 1 de enero de 1952, inclusive, 5 por ciento.

B) Locales de negocios

a) Contratos celebrados hasta el 17 de julio de 1936, inclusive, 30 por ciento.

b) Contratos celebrados entre el 18 de julio de 1936 y el 31 de diciembre de 1941, ambos inclusive, 25 por ciento.

c) Contratos celebrados entre el día 1 de enero de 1942 y el 31 de diciembre de 1951, ambos inclusive, 20 por ciento.

d) Contratos celebrados a partir de 1 de enero de 1952, inclusive, 10 por ciento.

Será deducible de estos porcentajes el representado por el importe de la elevación de la renta en el caso de revisión fiscal de ésta por inspección practicada de oficio.

Artículo segundo.—La base sobre la que han de aplicarse los porcentajes establecidos en el artículo anterior estará constituida por la renta legal.

En los contratos de arrendamiento de viviendas amuebladas deberá entenderse por renta base a efectos de los porcentajes establecidos la suma resultante de los dos conceptos de arrendamiento de vivienda, estimado de acuerdo con el párrafo anterior, y de los muebles.

Artículo tercero.—Las elevaciones autorizadas en el artículo primero comenzarán a devengarse a partir del 1 de octubre próximo, a razón de una mitad durante el primer semestre y de la totalidad en los sucesivos, si se tratare de arrendamiento de locales de negocios, y de una tercera durante el primer semestre, dos terceras partes en el segundo y la totalidad a contar de la fecha del tercer semestre, si afectare a los arrendamientos de viviendas.

Artículo cuarto.—La facultad que al arrendador se le confiere en este decreto para exigir las elevaciones en él autorizadas habrá de hacerse efectiva del inquilino o arrendatario contratante, o de quien, habiéndose subrogado legalmente, figurase con tal carácter como titular de la vivienda o del local de negocio al cumplirse el plazo quinquenal de prórroga legal previsto en el artículo primero.

Artículo quinto.—No habrá lugar a la aplicación de los aumentos previstos en este decreto cuando en virtud de las estipulaciones establecidas válidamente, conforme a los supuestos previstos en los párrafos segundo y tercero del artículo sexto y en el artículo 97 de la Ley de Arrendamientos Urbanos, se haya pactado de modo expreso y distinto al de dicha Ley el sistema o cuantía de las elevaciones o cuando el arrendador haya renunciado expresamente a ellas.

Artículo sexto.—Se autoriza al ministro de Justicia para dictar las disposiciones complementarias que precise la ejecución del presente decreto».

Doctor Angel Casas

MEDICINA INTERNA

Mayor, 3 — Consulta de 11 a 1
Tel. 1948

Banco Español de Crédito

Domicilio Social: Alcalá, 14. MADRID

Capital desembolsado y reservas: 2.594.469.816'97

500 Dependencias en España y Africa

SUCURSAL EN PALENCIA: Don Sancho, núm. 10. (Frente a la Diputación)

Atiende especialmente a los AGRICULTORES, pagando LIBRE DE GASTOS, los contratos negociables del SERVICIO NACIONAL DEL TRIGO

LIBRETAS DE AHORRO

Sucursales en la Provincia: Aguilar de Campoo, Saldaña y Villada

Aprobado por la Dirección General de Banca y Bolsa, el 19 de julio de 1961, con el número 3665

AYUNTAMIENTO DE POLACIONES (Santander)

MARTES, 26 DE SEPTIEMBRE

GRAN FERIA en LA LAGUNA (Polaciones)

(En sustitución de la que no pudo celebrarse el día 18)

RESES VACUNAS DE TODAS RAZAS

EDUCACION Y CULTURA

LOS ASPIRANTES A BECAS DE ACCESO REALIZAN LA PRUEBA PEDAGOGICA

Al igual que en las demás capitales de toda España, en Palencia tuvo lugar el día 20 del actual la realización de la Prueba Pedagógica, requisito indispensable, entre otros, para que los aspirantes puedan lograr una de las 221 becas que han sido asignadas a Palencia para diferentes clases de estudio.

Según informes fidedignos pasan de 400 las instancias presentadas para solicitar beca de acceso. Demostración inequívoca de que la propaganda y difusión de las convocatorias han llegado hasta los últimos reductos de nuestra geografía provinciana, gracias al celo y tenacidad de los Organismos rectores. Y esto, a pesar de algunos inconvenientes que nos permitimos señalar, tales como la novedad de la convocatoria, pues es la vez primera que se efectúa una convocatoria de esta envergadura; la época veraniega en que se ha tenido que desarrollar la propaganda, que no es, ni mucho menos, la más conveniente, porque la casi totalidad de los maestros están ausentes de sus destinos, con lo cual los posibles aspirantes se ven privados de una valiosísima fuente de información y consulta.

Pese a éstas y otras inconveniencias, fáciles de comprender, podemos calificar de óptima la cosecha recogida en esta primera edición de convocatoria de becas de acceso.

La Prueba Pedagógica se efectuó en una de las seis aulas del Instituto «Jorge Manrique», que fueron habilitadas a tal efecto.

La vigilancia corrió a cargo de diversos miembros que componen la Junta Calificadora. En estos días se está efectuando con toda meticulosidad la calificación de la Prueba y es muy probable que el día 26 se pueda adelantar noticias sobre el resultado final.

INSTITUTO NACIONAL DE ENSEÑANZA MEDIA «JORGE MANRIQUE», DE PALENCIA

AVISO

Por el presente aviso, se interesa la urgente presentación en la Secretaría de este Centro, de los siguientes alumnos: Juan Francisco Zurita Salvador, e Isidoro Zarzosa Vielva.

Palencia, 23 de septiembre de 1961.

Secretaría

UNIVERSIDAD DE VALLADOLID PRUEBAS DE MADUREZ DEL CURSO PREUNIVERSITARIO COMUNES

Los ejercicios comunes se celebrarán en los tablones de anuncios de ca a continuación, en la Facultad de Ciencias de esta Universidad.

Miércoles, 27 de septiembre, a las nueve de la mañana, números 1 al 154.

Miércoles, 27 de septiembre, a las nueve de la mañana, números 155 a 401.

Viernes, 29 de septiembre, a las nueve de la mañana, números 402 a 598.

Viernes, 29 de septiembre, a las nueve de la mañana, números 599 a 829.

Lunes, 2 de octubre, a las nueve de la mañana, números 831 a 1.081.

Lunes, 2 de octubre, a las nueve de la mañana, números 1.082 al final.

Oportunamente quedarán señalados los locales en que deba actuar cada grupo, los cuales se manifestarán en los tablones de anuncios de la Universidad y del Palacio de Santa Cruz.

ESPECIFICAS DE CIENCIAS

Se convoca a los alumnos que tengan aprobadas las pruebas comunes en convocatorias anteriores y que deban realizar en la actual solamente las específicas, para que acudan a examen en la Facultad de Ciencias de esta Universidad, los días y horas que a continuación se expresan.

Martes, 26 de septiembre, a las nueve de la mañana, números 5 a 879.

Sábado, 30 de septiembre, a las nueve de la mañana, números 880 al final.

ESPECIFICAS DE LETRAS

Se anunciarán oportunamente.

Valladolid, 22 de septiembre 1961.

El Secretario General

POMPAS FUNEBRES

Hontiyuelo

CASA FUNDADA EN EL AÑO 1880
Mayor, 184-186. Tfnos. 1707, 1583, 1856, 3060.—PALENCIA

Primer aniversario de la señora

Doña Teótima Hortelano Velasco

que falleció en Cisneros el día 23 de Septiembre de 1960

A los 72 años de edad

Después de recibir los Santos Sacramentos y la Bendición Apostólica de Su Santidad

D. E. P.

Sus desconsolados hijos Julio, Encarnación, Miguel, Teresa y Micaela Rodríguez Hortelano; hijos políticos Conchita Ruiz, Bautista Herrón, Pilar Medina, Francisco Medina y Fidel Villamuza; hermanos Constantino y Filiberta; hermana política Isabel Hontiyuelo; nietos, bisnieto, sobrinos y demás familia,

Al recordar a sus amistades tan triste fecha, les ruegan una oración por su alma

M.C.D.2022

Recuerdos viejos

HACE 50 AÑOS

NOTICIAS DEL DIA 24 DE SEPTIEMBRE DE 1911

DE SOCIEDAD. — Ha regresado de París y otras poblaciones francesas, el Gobernador civil de la provincia de Palencia, don Francisco García del Valle.

—La niña Ernestina Rampa, hija de nuestro convecino don Pedro Rampa, propietario del Café del Siglo, ha regresado de Madrid, después de haber obtenido las notas de sobresaliente en los ejercicios practicados en el Conservatorio Nacional de Música y Declamación, aprobando tres cursos de solfeo y dos de piano.

Esta aventajada estudiante, así como su profesora, la señorita Matilde Vicente, están recibiendo muchas felicitaciones con tal motivo.

EN FAVOR DE LOS PRODUCTORES DE TRIGO. — El martes próximo, día 26, saldrá para Madrid la comisión de representantes de Asociaciones Agrarias y otros elementos, con objeto de gestionar del Gobierno medidas urgentes para que el trigo alcance un precio remunerador.

Formarán parte de esta comisión, entre otras personas, el Comisario Regio de Fomento, don José García Rubio; el presidente de la Cámara Agrícola de Carrión de los Condes, don Pedro Carrancio, y el presidente de la Asociación de Labradores, don José Grajal.

NOMBRAMIENTO DE MAESTRAS. — Han sido nombradas maestras interinas de las escuelas nacionales de primera enseñanza de párvulos de Carrión de los Condes, doña María del Amparo Caballero; y de niñas de Frechilla, doña Valeriana González Gutiérrez, respectivamente.

TITULO. — En las oficinas de Instrucción Pública, se ha recibido el título de Licenciado en Letras, a favor de don Tarsicio Seco.

VUELOS DE VEDRINES. — El intrépido aviador Vedrines, que tantas muestras viene dando de su arrojo y pericia en el dominio del aire, a través de las diversas exhibiciones realizadas en diferentes puntos de España y del extranjero, ofreció hoy en Vigo una magnífica demostración, elevándose en un aeroplano a más de 800 metros, aterrizando después de 34 minutos de permanencia en el aire, sin novedad.

Se calcula en 30.000 el número de espectadores asistentes, que tributaron al famoso aeronauta grandes aplausos.

Vedrines saldrá mañana con dirección a París.

FABRICAS SUIZAS REUNIDAS
ARANO (Navarra)
Plazos -- -- Contado
Por HERMANI
Enviamos a toda España
PIDA CATALOGO GRATUITO

José M.ª Martínez Segarra
Ex cirujano jefe del Servicio de Urología del Hospital Civil de Bilbao
(por oposición)
Urólogo de la Cruz Roja
Enfermedades médicas y quirúrgicas del riñón y vías urinarias
Avenida del Generalísimo, número, 5
VALLADOLID

La vida en la Región

Monumento al «Alférez Provisional» en Burgos

Imposición de la Medalla de Oro de la Provincia, al Gobernador Civil de Logroño

AVILA

PRESTAMOS A LOS AGRICULTORES DE LA PROVINCIA. —El gobernador civil, don José Antonio Vaca de Osma, ha recibido una comunicación del subsecretario de Agricultura, en la que le participa que, en la última sesión celebrada por la Comisión Ejecutiva del Crédito Agrícola ha sido adoptado el acuerdo de poner a disposición de la Caja Central de Ahorros y Préstamos de Avila, la cantidad de cinco millones de pesetas para concesión de préstamos para los agricultores y ganaderos de la provincia.

También ha sido concedido por dicha Comisión un préstamo de cuatro millones de pesetas al Grupo Sindical de Colonización de Cebreros y otro de 500.000 pesetas a la Cooperativa de Agricultores y Ganaderos de Nava del Barco.

Estos nueve millones y medio de pesetas habrán de ser empleados en mejorar las condiciones de explotación agropecuaria de los labradores y ganaderos abulenses.

BURGOS

MONUMENTO AL «ALFEREZ PROVISIONAL». — Coincidiendo con las fiestas conmemorativas de la investidura del Caudillo, en la más alta magistratura de la nación, la Hermandad Nacional de Alféreces Provisionales celebrará el aniversario de la salida, en Burgos, de la primera promoción en la que formaron «estampillados» de muchas provincias.

Los actos comenzarán con una misa y alcanzarán su máximo esplendor en el homenaje póstumo al centenar de alféreces de la primera promoción que dieron sus vidas por defender los ideales de la religión y de la Patria.

En el mirador de los Reyes Católicos, que se alza en el parque forestal del castillo será descubierto e inaugurado un monolito de 3'60 metros de altura, que ya está siendo labrado, y del cual es autor Valentín Junto, miembro de la Hermandad de Alféreces Provisionales.

En tal monumento figurará una lápida con la siguiente inscripción: «Al Alférez Provisional, muerto en campaña. Burgos, 3 octubre, 1936. —Burgos, 3 octubre, 1961».

LOGROÑO

LA MEDALLA DE LA PROVINCIA AL SR. ELORZA. — El pasado jueves, a la una del mediodía, se celebró un sencillo acto oficial en el recinto de la Diputación Provincial de Logroño, para hacer entrega de la Medalla de Oro de la Provincia riojana, al gobernador civil y jefe provincial del Movimiento, don José Elorza Aristorena.

Este galardón ha sido entregado al señor Elorza, como expresión oficial de gratitud por su gestión como gobernador civil y jefe provincial del Movimiento.

Al acto asistieron las primeras autoridades logroñesas. Al hacer entrega de la Medalla de Oro de la provincia, el presidente de la Diputación Provincial pronunció unas palabras de ofrenda, exponiendo los motivos de la concesión. Le contestó el señor Elorza, con un breve discurso, en el que realizó un auténtico elogio de la provincia de Logroño.

VALLADOLID

GRANDES FIESTAS EN LA PERGOLA. — Se ha celebrado en los jardines de la Pérgola un animado homenaje, organizado por «La Voz de Valladolid», a las Reinas de las Ferias 1961 y a las Reinas del Romance, que año tras año va eligiendo la Diputación Provincial por los pueblos de la provincia vallisoletana.

Este homenaje a las Reinas femeninas de la capital y la provincia, ha constituído la manifestación de los vínculos de unión de la ciudad y del campo.

Asistieron las primeras autoridades vallisoletanas, y la fiesta estuvo animada por varias orquestas. Este homenaje, que ha tenido lugar en la noche del viernes, continuará en la noche del sábado, con lo que se clausurarán las fiestas nocturnas vallisoletanas que han tenido lugar a lo largo del verano que acaba de terminar.

PHILIPS
IMPORTANTE
ILDEFONSO VEGA, DISTRIBUIDOR OFICIAL «PHILIPS, comunica a su distinguida clientela y amigos, que su domicilio social sigue siendo en la calle MAYOR, 6, no teniendo en esta Plaza ninguna otra Sucursal, en donde seguiremos atendiéndoles con el agrado de siempre
RADIO -- TELEVISION -- ELECTRODOMESTICOS

BOLSA Y FINANZAS

BREVE RESUMEN DE LA SEMANA BURSATIL

Información facilitada por el BANCO DE BILBAO

BOLSA DE MADRID

Cotizaciones	15-9	22-9	Dfs.
BANCOS			
España	759	770	+ 11
C. Industrial	179	180	+ 1
Exterior	417	423	+ 6
Central	844	840	— 4
Banesto	990	982	— 8
Hispano	792	790	— 2
Rural	237	237	=
ELECTRICAS			
H. Española	281	282	+ 1
Cantábrico	180	176	— 4
Nansa	140	138	— 2
Sil	206	203'5	+ 0'5
Sevillana	186'5	188	+ 1'5
Madrileña	206	206	=
FECSA	232	233'5	+ 1'5
Fenosa	213	213	=
Leonesas	168	170	+ 2
Chorro	156	158	+ 2
R. Zaragoza	154	158	+ 4
SIDEROMETALURGICAS			
A. FF. CC.	285	280	— 5
M. y Cons.	134'5	136'5	+ 2
Metálicas M.	57	57'5	+ 0'5
Seat	238'5	270	+ 31'5
Fasa	540	540	=
S. Bárbara	142	139	— 3
A. Hornos	231	237	+ 6
S. Ana	105	108	+ 3
MINERAS			
D.-Felguera	214	225	+ 11
Rif	392	394	+ 2
Guindos	104	100	— 4
Ponferrada	875	875	=
QUIMICAS			
I. Aragonesas	225	226	+ 1
Explosivos	397	407	+ 10
Petróleos	559	570	+ 11
H.-Nitro	148	148	=
P. Reunidas	130	132	+ 2
CONS. E INMOBILIARIAS			
Drag. y Cons.	237	239	+ 2
U. Metrop.	685	670	— 15
I. Metrop.	139	144	+ 5
Urbis	96	96	=
Hidrocivil	108	110	+ 2
E. de los Reyes	56	58	+ 2
ALIMENTACION			
Ebro	495	495	=
El Aguila	638	631	— 7
Azucarera	202	203	+ 1
TEXTILES			
Fefasa	139	143'5	+ 4'5
Sniace	300	296	— 4
VARIAS			
Campsa	191	190	— 1
Cons. N. P.	155	154'5	— 0'5
Tabacalera	197'5	203	+ 5'5
Telefónicas	205	207	+ 2
Marconi	115	117	+ 2
Transmed.	170	167	— 3
M. Madrid	170	170	=

BOLSA DE BILBAO

Cotizaciones	15-9	22-9	Dfs.
BANCOS			
B. de Bilbao	927,5	945	+ 17'5
B de Vizcaya	950	956	+ 6
NAVEGACION			
Navegación	275	275	=
Nervión	755	755	=
N. Aznar	240	240	=
N. Bilbaína	175	170	— 5
Vascongada	170	167	— 3
QUIMICAS			
P. Española	433	450	+ 17
Sefanitro	342	340	— 2
Siga	97	98	+ 1
Unquinesa	313	313	=
Resinera	215	225	+ 10
Nicas	160	157	— 3
VARIAS			
La Robla	127	125	— 2
Suburbanos	114	117	+ 3
Vascongados	122	122	=
Sierra M. O.	318	318	=
C. Lemona	348	340	— 8
Campsa	189	190	+ 1
SIDEROMETALURGICAS			
A. Hornos	230	235	+ 5
B. Wilcox	410	407'5	— 2'5
Basconia	347	350	+ 3
Euskalduna	209	207	— 2
Mondragón	440	438	— 2
S. Bárbara	137	138	+ 1
ELECTRICAS			
Iberduero O.	340'5	341	+ 0'5
Iberduero P.	339	339	=
Iberduero N.	334	336	+ 2
Viesgo	205	205	=
R. Zaragoza	153	158'5	+ 5'5

BOLSA DE BARCELONA

Cotizaciones	15-9	22-9	Dfs.
Petróleos	550	565	+ 15
Explosivos	394	400	+ 6
Cros	487	504	+ 17
Maquinista	107	108	+ 1
A. Barna	300	300	=
M. Ibérica	1.705	1.745	+ 40
C. Metálicos	580	595	+ 15
T. Filipinas	526	530	+ 4
Sansón	290	288	— 2
Asland	390	395	+ 5
I. Agrícolas	735	735	=

BANCO DE SANTANDER
Fundado en 1857
Banca - Cambio - Bolsa
Caja de Ahorros
Mayor Pral., 21. PALENCIA

BANCO DE BILBAO
Banca. — Operaciones de Bolsa. — Pago de negociables de trigo
Mayor Pral., 79. — PALENCIA

anuncios por palabras

Alquileres

DEL 1 de octubre al 1 de julio cedo piso amueblado, todo confort, jardín, patio. Ruiz de Alda, 1. Palencia.

SE ALQUILA piso y local comercial en mismo edificio. Centriquísimo. Razón, teléfonos 22-44 y 37-48.

SE ALQUILAN pisos, calle La Paz, número 6. Informes, M. Lafuente, 16.

ARRENDARIA casita con cuadra 4 cabezas, almacén, pajar y gallinero, con agua, y 30 áreas alfalfa, ampliable a 60 áreas. Razón, Virgen del Brezo, 2. Chalet. De 4 a 6 tarde.

VIVIENDA a matrimonio solo o poca familia, arrendaría, cambio servicios y trabajo huerta. Informes, Casado del Alisal, 34, 3.º.

Automóviles

COVE. O'Donell, 24. Madrid. Facilidades de pago. Mínima entrada. Delegación Valladolid, Padilla. Calvo Sotelo, 18. Teléfono 25774.

COVE. ¡Taxistas! Renovámosles tomando viejo diferencia aplazada.

COVE. Coches todas marcas, nacionales, americanos y europeos, 70 unidades siempre en existencias.

COVE. Furgonetas nuevas y usadas, todas marcas.

COVE. Calvo Sotelo, 18. Valladolid.

PEUGEOT 402, siete plazas, excelente estado, vendo. Ricardo Marcote. "Finisterre", S. A. Lealtad, 6. Santander.

VENDO camión motor Barreiros. Isaac Ibáñez. Fuentes de Nava.

VENDO D. K. W. "Aviación" como nueva o cambio por 600 ó 4-4. Escribid Apartado 152.

RENAULT cuatros-cuatros se vende, inmejorable, toda prueba. Servicio Renault. Casado Alisal, 29.

CAMIONES, automóviles, muchas facilidades, admitimos cambios. Pegaso 165 H. P. por Barajas, resto facilidades. Eladio. Madrid. San Sebastián. Informes en Palencia, Becerro de Bengoa, 30. Teléfono 2313. Sr. Muñoz.

VENDO Renault cuatro-cuatro. Inmejorables condiciones. Plaza España, 7.

VENDO camión muy trabajado. Casado Alisal, M., primero.

VENDO turismo 11 HP. Talleres Pisa. General Mola, 57.

CAMIONES importación nuevos. 5-6 toneladas, 380.000, máximas facilidades. Petrelli. Paseo Molino, 11. Madrid, 5.

VENDO Renault Fugate. Aurora Gómez. Paredes de Nava. Teléfono 24.

VENDO «Isettacarro», perfecto estado. Aguado. Colón, 30. 2.º.

VENDO camioneta mil kilos. Probándola. Aguado. Muro, 2. Garaje.

VENDO «Ford» 8 H.P., en perfecto estado, recién rectificado, con reparación completa. Verlo, de 3 a 7, en calle San José, núm. 34. Palencia.

Compras

CEBADA cervecera, compra Benigno Martín. Avenida Manuel Rivera; número 5. Teléfono 2718. Palencia.

COMPRO carro varas una caballería. Informes, Jesús Estébanez. Banco Castellano.

TRAPOS, papel, metales, chatarra, baterías. Doctor Cajal, 3. Teléfono 3805. Junto Pasarela Villalobón.

Enseñanzas

ACADEMIA P. I. G. A. (Preparatoria de ingreso en la General del Aire). «Gimnasio-Residencia». Avenida Generalísimo Franco, 9, principal, derecha. Valladolid. Preparación a cargo de Jefes y Oficiales de los Ejércitos de Tierra y Aire «Licenciados en letras y ciencias». Alumnos aprobados primer Grupo convocatoria 1960-61, «treinta». Idem ingresados en última convocatoria «cuarenta». Iniciación del curso el 4 de septiembre. Informes y matrícula, de 6 a 8 tarde, a partir del día 24 de agosto.

Fincas

OCASION: Vendo casa de piso, sitio céntrico, con local propio para industria, precio económico, llave en mano, por traslado a otra capital. Informes, calle Panaderas núm. 14, tienda.

VENTA DE PISOS Y LOCALES

En la Plaza Cervantes pueden visitarse, los de muestra, de 5 a 7. Festivos de 10 a 1. Mobiliario y Aparatos de Muebles Alonso y Electrogar. Excelente construcción. No deje pasar esta oportunidad. Informes, de 4 a 5 en CICASA, General Franco, 17-1.º

VENDO piso libre calle Mayor, otro Paseo Cristo Otero. Informes, Apartado, 93. Burgos.

SE VENDE piso, en sitio céntrico, casa nueva, protegida, cinco habitaciones, cocina y cuarto de baño, dándose facilidades de pago. Informes, Despacho señor Anaya. Mayor, 20, segundo.

VENDO casa libre. Avenida Santander, 14. Palencia. Razón, la misma.

VENDO o arriendo casa con local para negocio y vivienda y un amplio corral. Razón, en Obispo Fonseca. Granja.

VENDO finca de 130 hectáreas, situada entre Palencia y Santander. Baratísima. Infotma: Agencia Arce. Juan de Herrera, 8. Santander.

SE VENDE casa, calle Navarra, 51. Tratar, en la misma.

VENDO casa planta baja, corral y cuadras, libre. Informes, Jorge Manrique, 4.

SE VENDE hermoso terreno. Calle Santiago, núm. 24.

Ganados y aves

VENDO cerdos al destete. Fabriciano Aguado. Autilla del Pino.

VENDO cerdos al destete. Tercer Barrio. José López.

VENTA de caballo, ocho años, toda prueba. Tratar, Mariano Martín.

OVEJAS, cuarenta, vendo. Mayor, 101. Alonso.

TERNEROS: Criadlos (sin leche), con «Papilla Lechal». Vda Bernardo Alonso. Don Sancho, 9.

SE VENDEN cerdos al destete. Camino La Miranda. Vivero Valpuesta. Pedro Abril.

VENDO 140 pollas de cinco meses, Aurelio Pérez. Villasarracino.

Hospedajes

SE ADMITE huésped, sólo dormir o pensión completa. O. Redondo, 15.

ESTUDIANTES admitiría, comer su cuenta. Catedral, 10, segundo.

ADMITO estudiantes o empleados pensión completa. Cardenal Cisneros, 19, sexto, izquierda, ascensor.

PARTICULAR, pensión completa estudiantes. Hoya. Vista Alegre, 35. Santander.

SE ADMITEN estudiantes. Colón, 43, segundo.

SE ADMITEN estudiantes. José Antonio, 15, piso 2.º.

ADMITO señoritas o niñas estudiantes. Razón, esta Administración.

Maquinaria y Reparaciones

SEMBRADORAS "Lamusa" de 7 a 24 chorros, con ruedas metálicas o goma, para mulas o tractor. Distribuidoras de abono de platillos o cadena. Arados tipo Oliver, bisurcos, trisurcos con vertederas triplex. Almacenes Ortega y Ortiz de Zárate.

NEUMATICOS, correas de ventilador, correas trapezoidales. Navamuel. Casado del Alisal, E. Teléfono 1937.

SEMBRADORAS: Tipos Empire S. G. Hoossier H. C. Lamusa, consulte precios. Maquinaria Sobrinos de Fidel Diego SRC. Palencia.

SEMBRADORAS, distribuidoras de abono todos tipos, cultivadores, arados de discos y rejas, rodillos, gradas, rastras, cortarraíces, seleccionadoras, carbonatadoras, vertederas "Triplex", repuestos. Almacenes Pinacho.

SEMBRADORAS de remolacha de uno, dos y tres surcos, cultivadores, arrobaderas, tractor y mulas, gradas de muelles y púas, rastras y arados diferentes tipos para tractor y tracción animal. Tejeda y Cía. S. L.

POR AMPLIACION, vendo grupo frigorífico seminuevo, 8.000 frigorías, producción de hielo 1.500 kilos 24 horas. Instalación a convenir. "La Heladora". Palencia.

OCASION: Torno y fresa de chapear. Razón, Antonio Maura, 6.

VENDO sembradora «Ovlach». Paredes de Nava. Ezequiel Iglesias.

Préstamos

HIPOTECAS ¡Agricultor! Te resolverá el problema económico con garantía de tus fincas, Tristán. Montero Calvo, 22. Valladolid.

Trabajo

NECESITO pastor. Tratar, Mariano Portillo. Rivas de Campos.

NECESITASE asistenta que sea joven, para matrimonio solo, con buenos informes, buen sueldo. Para informes, en Mayor, 107, fotografía.

SE NECESITA niñera y chica. Bar Bautista. Antonio Maura, 23.

NECESITO señora o chica, buen sueldo, Restaurante. Monzón.

NECESITO cocinera y doncella para Madrid, con informes. Teléfono 2003.

ASISTENTA, se necesita. Calvo Sotelo, 4, 2.º, derecha.

NECESITO mozo labranza, se le da casa, luz y leña. Granja Las Quintanillas, de Palenzuela.

SIRVIENTA, necesítase, de 40 en adelante, para matrimonio o señor solo. Dehesa Barrio-Melgar. Reinoso.

Transportes

TRANSPORTES a toda España, llevará sus encargos por camión. Comercial Terrestre Marítima. Alfonso X el Sabio. Teléfono 2841.

Traspasos

TRASPASO por enfermedad, pensión Pastor. Informes en la misma.

TRASPASO en Santander, hostal primera categoría, sesenta plazas, céntrico. Escriban. "Hostelería". Apartado 366. Santander.

POR NO PODER atender, traspaso frutería. Teléfonos 1629-3441.

SE TRASPASA fábrica lejías, garantizando plena producción y clientela fija; locales, furgoneta y carro reparto. Pueblo próximo Palencia. Tratar, Raúl Vázquez. Imprenta. Palencia.

Varios

AISLA. impermeabilizante para terrazas, depósitos, etc. Exclusiva de venta, La Hortensia 23

TRASPASO, venta o renta negocio ferretería y maquinaria agrícola. Vendo con gran rebaja brabanes, campos giratorios, bisurcos, gradas, básculas, extintores incendios. Tratar, Fabio García. Herrera de Pisuerga.

SE VENDEN bocoyes y pipas de 30 a 40 cántaros, seminuevos, envinados; una motobomba de 5 HP., para riego. Isaías Muñoz, en Frechilla.

VIOLIN orquesta, vendo. Casas Hogar, 44, tercero, izquierda.

UVA, vendo. Pedro Nava. Astudillo.

VENDO avena. Paja de trigo trilladora, sobre era, por camiones. Caminero. Villelga (Palencia).

AUTOMOVILES Aja pone en conocimiento del público que a partir del primero de octubre próximo el coche de línea Palencia Guardo, saldrá de esta capital a las cinco de la tarde.

COCINAS de hierro y esmaltadas, cuartos de baño, económicos y lujo, precios afinados. Pastor. Modesto Lafuente, 20. Palencia.

VENDO dos carros para una caballería y simiente de alfalfa. Felipe Pérez. Villarramiel.

VENDO abrigo, gabardina, perchero y hornillo Urania, todo muy buen uso. Mayor, 88, último.

VENDO dos cubas roble, 100 y 160 cántaros, bien envinadas. Avenida Valladolid, 6.

Vehículos

VENDESE tractor marca "David", con remolque, gato y contrapeso, diez caballos, nuevo, por no poder atender su dueño, de gas-oil; precio económico. Para tratar, diríjanse a Julián Posada. Potes Viñón (Santander).

SE VENDEN dos carros, par y varas. Señor Valdés. Vertabillo.

Ventas

VENDO 4.000 kilos de uva. Demetrio Carazo. Valdecañas de Cerrato.

VENDO 5.000 a 6.000 kilos uva. Soto de Cerrato. Francisco Martín.

SE VENDE un moledero. José Abarquero. Villaviudas.

VENDO baratos cestos de vendimia. Carretera Valladolid. Andrés Rodríguez.

SE VENDE lote abono. Julián Rojo. Carretera La Treinta. Palencia.

SE VENDEN dos mesas y pila grande. Onésimo Redondo, 7, bajo.

VENDO 2.000 kilos de uva. Joaquín Rodríguez. Monzón.

VENDO 400 arrobas uva. Hilario Montero, en Támara.

VENDO gran cantidad paja blanca de trillo, precios económicos, a domicilio. Para tratar, Alejandro García Maudes. Osorno.

VENDENSE cestos vendimia. "Los Tres Pasos". Manuel Miguel.

SE VENDEN puertas y ventanas hechas y de encargo. Teniente Velasco, 14, junto Bar Moreno Carpintería González.

AGRICULTORES: Vezas andaluzas, perfectamente seleccionadas para siembra, encontrarán en los almacenes de Benigno Martín, en M. Rivera núm. 5. Palencia.

COMEDOR estilo español, seminuevo, perfecto estado, vendemos, precio aceptable. José Antonio, 22, primero.

PATATAS menudas, pienso. Almacén Joaquín Aguado. Teléfono 1508.

VENDO uva superior, cuatro hectáreas, sin vendimiar. Las Tiendas. Calzadilla.

SE VENDEN 5 bocoyes envinados en Amayuelas de Arriba. Antonio Alario.

UVA, vendo 8 a 10.000 kilos. Carmelo Castaño. Astudillo.

VENDO 3.000 kilos uva. Angel de los Ríos. Osorno.

VENDO dos básculas, buen uso, «Berkel» y «Alexanderggerk». Jesús Pérez. Villarramiel.

PUERTAS, ventanas, todos tamaños, muy económicas. Pedro Manuel. Antonio Maura, 5.

VENDO uva. Félix Beltrán. Fulgencio García, 27. Palencia.

SE VENDEN 20.000 kilos de uva. Galo Beltrán. Vertabillo.

MADERAS pino, Soria, Vizcaya, Galicia, haya, olmo, encina. Pedro Manuel. Antonio Maura, 5.

VENDO dos pipas de 12 cántaros; coche 12 H. P. Alisal, 6.

VINO, vendo, clarete, 200 cántaros. Gaspar Payo. San Cebrián de Campos.

SE VENDEN puertas y ventanas hechas y de encargo. Teniente Velasco, 14, junto Bar Moreno Carpintería González.

AGRICULTORES: Vezas andaluzas, perfectamente seleccionadas para siembra, encontrarán en los almacenes de Benigno Martín, en M. Rivera núm. 5. Palencia.

COMEDOR estilo español, seminuevo, perfecto estado, vendemos, precio aceptable. José Antonio, 22, primero.

PATATAS menudas, pienso. Almacén Joaquín Aguado. Teléfono 1508.

VENDO uva superior, cuatro hectáreas, sin vendimiar. Las Tiendas. Calzadilla.

SE VENDEN 5 bocoyes envinados en Amayuelas de Arriba. Antonio Alario.

UVA, vendo 8 a 10.000 kilos. Carmelo Castaño. Astudillo.

VENDO 3.000 kilos uva. Angel de los Ríos. Osorno.

VENDO dos básculas, buen uso, «Berkel» y «Alexanderggerk». Jesús Pérez. Villarramiel.

PUERTAS, ventanas, todos tamaños, muy económicas. Pedro Manuel. Antonio Maura, 5.

VENDO uva. Félix Beltrán. Fulgencio García, 27. Palencia.

SE VENDEN 20.000 kilos de uva. Galo Beltrán. Vertabillo.

MADERAS pino, Soria, Vizcaya, Galicia, haya, olmo, encina. Pedro Manuel. Antonio Maura, 5.

VENDO dos pipas de 12 cántaros; coche 12 H. P. Alisal, 6.

VINO, vendo, clarete, 200 cántaros. Gaspar Payo. San Cebrián de Campos.

MAGNIFICA OPORTUNIDAD
En Villarramiel se alquilan los nuevos locales de la planta baja del edificio del Casino, dedicados para bar.
Informará el presidente de esta Sociedad.

Escenarios y pantallas

REY DON SANCHO

"ALTAS VARIEDADES". — Nacionalidad: hispano-francesa. —Director: Rovira Beleta.—Intérpretes: Christian Marguand, Agnes Laurent y Angel Aranda. —Producción Este Films 1960.— Fecha de estreno: 22-9-61.

"Altas variedades", digámoslo en primer lugar, es una película que acredita a un director. El nombre de Rovira Beleta, que ya había apuntado detalles en aquella producción de "Hay un camino a la derecha", viene a consagrarse y a entrar en el lugar de "los que interesan" a través de estas "Altas variedades", un film muy bien realizado.

El tema no es nuevo y en realidad va a reducirse al clásico problema del "triángulo amoroso", pero si su desarrollo a través del ambiente circense y de la intriga que proporciona la mente maquiavélica y torturada por el engaño del protagonista. Es cierto que el guión se pierde a veces en retorcimientos inútiles y da lugar a situaciones reiterativas, pero Rovira Beleta ha mantenido un pulso firme en la dirección, ha conseguido crear el necesario ambiente y ha logrado secuencias de la mejor calidad cinematográfica.

La película interesa al espectador, que se siente inmerso en el problema de los protagonistas y llega a entrar en el "suspense" —porque es también película con "suspense"— manteniéndose intrigado hasta el desenlace. La cámara ha sido movida con indudable acierto y la fotografía, en blanco y negro, es de calidad.

Son los protagonistas la pareja francesa Christian Marguand y Agnes Laurent, con el joven actor español Angel Aranda. Cumplen con demasiada sobriedad, los franceses, salvado el trabajo de Agnes Laurent con su serena belleza. Está acertado Angel Aranda, quizá en su mejor interpretación y destaca sobre todos la actuación de Cicky Lagos, en un personaje "bien dibujado" y excelentemente interpretado por la actriz española.

En resumen, una excelente película, que incomprensiblemente fué olvidada en la hora de los premios de la cinematografía nacional y la confirmación de un director: Rovira Beleta.—**R. de G.**

HEMORROIDES
Tratamiento distinto con un producto nuevo y diferente
SPERTI* PREPARACION H
La ventaja de este producto, descubierto después de siete años de investigación, se debe a contener una sustancia totalmente nueva: el Bio-Dyne*, estimulante respiratorio de la piel, que es un derivado de células vivas.
Bio-Dyne, componente básico, de Sperti PREPARACION H, al ponerse en contacto con las hemorroides, las reduce y cicatriza, aliviando su dolor y demás penosas molestias.
Este efecto se produce porque Bio-Dyne actúa directamente sobre los tejidos lesionados, reparándolos y devolviéndoles su vitalidad.
Bio-Dyne es un factor que estimula el crecimiento de los tejidos dañados, actuando además de un modo natural y directo frente al dolor, atacando su causa.
Sperti PREPARACION H contiene, además de Bio-Dyne, valioso estimulante de la regeneración celular, un poderoso germicida para atacar la infección, junto con la vitamina A, tan importante para toda enfermedad o lesión de los tejidos.
Sperti PREPARACION H está a la venta en todas las farmacias en supositorios y pomada
Su médico del S. O. E. puede recetarlo. C. S. 17.078

CAMION NAZAR
CON Y SIN VOLQUETE, FABRICADO EN ZARAGOZA
POR FACTORIAS NAPOLES
Con el MUNDIALMENTE ACREDITADO MOTOR
PERKINS P6 AHORA EN VALLADOLID
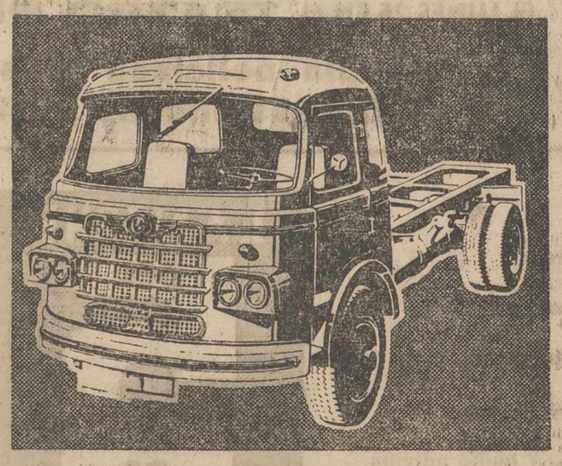
❖ Camión 6 TM. carga útil
❖ Con cabina seis plazas, amplia y confortable
❖ Caja espacio útil, 5 metros
Precio oficial, 399.000 pesetas
Solicite información. Facilidades pago
Concesionario exclusivo para Palencia:
MOTORFAN, S. A.. Avenida José Antonio, 12. — Teléfono 3555
En Valladolid:
MOTORFAN, S. A. Plaza del Poniente, 2. — Teléfono 25179

M.C.D.2022

Madrid al día

Mayor porcentaje de aprobados en superior y "preu" que en elemental

Los exámenes son causa de muchos desequilibrios físicos y mentales

Investigaciones científicas a petición de industrias privadas

Madrid.—(Crónica de ARGOS especial para DIARIO-DIA. Prohibida la reproducción).

Otra vez los exámenes. La antipática comparecencia de los estudiantes que quedaron para septiembre, ante el severo tribunal juzgador. Ahora suele ser mas benevolo que en junio, y falta hace, porque el calor del verano no estimulaba ni poco ni mucho a los muchachos para encerrarse en una habitacion y ponerse de codos sobre la mesa, con el libro delante.

Si enojosas son las pruebas de cursos, mucho más lo son las de grado, que en el plan actual del bachillerato son como una carrera con tres obstáculos: exámenes de grado elemental, exámenes de grado superior, y exámenes de preuniversitario, para pasar después el curso selectivo, que es como poner ya un pie en la Universidad.

En Madrid hubo en junio 10.825 estudiantes (chicos de unos 14 años) matriculados para el grado elemental. Aprobaron entonces el 45 por ciento, de modo que ahora tienen que volverse a presentar a exámenes el 55 por ciento que no superaron las pruebas. En cambio, en grado superior, al que se presentaron 5.355 examinandos, fueron declarados aptos el 72 por ciento. Y también fué buena la proporción de aprobados en el «preu», pues de 4.400 presentados lograron la sanción satisfactoria 3.632. Hay que tener en cuenta que estas cifras están aumentadas por los «repetidores», que, como se ve, son más numerosos en grado elemental que en los otros dos.

A la preocupacion de si aprobarán o no se une la de elección de especialidad, que en el plan vigente es excesivamente prematura, pues chicos tan jóvenes no están aun en condiciones de decidir y el consejo de los padres podria ser contrario a la verdadera vocación o aptitud de los muchachos en el momento de decidirse por una carrera al terminar el bachillerato, que debe de ser general y no de especialización. Como parece que tiene mejor «salida», la mayoria se inclina por la rama cientifica, mientras que por la de letras sólo se optan una minoria de estudiantes.

Los exámenes —ha escrito un ilustre doctor, en esta ocasión tan actual— son causa de muchos desequilibrios físicos y mentales, como úlceras gástricas, depresiones nerviosas, irritabilidad y hasta anemias con entidades morbosas perfectamente achacables al estudio intensivo y a la tensión provocada por un tribunal en su actuación.

La opinión de los médicos es indispensable en la elaboración de la reforma de los planes de estudio, para que digan hasta qué punto llegan las fuerzas físicas y psíquicas de los estudiantes, a fin de no recargarles con programas excesivos, prolongadas horas de encierro y deberes en casa, cuando tan necesitados están, en al edad infantil y juvenil, de ejercicio físico y de contacto hogareño.

El caso más típico con que nos encontramos los médicos —dice el Dr. Retana Iza— es el de la úlcera de estómago, calificada, y con razón, como una enfermedad «civilizada». Es curioso, pero los animales no padecen, o muy raramente, de úlcera gástrica. Y más curioso aún, algunos perros «civilizados» (se ha dicho que la civilización es la domesticidad llevada al límite) sufren también esta enfermedad.

Acaso la labor más ignorada de los 23 institutos del Patronato Juan de la Cierva de Investigaciones Científicas sea precisamente la que tiene una más inmediata aplicación al desarrollo industrial de España. A instancia de los particulares, realiza estudios prácticos que han dado ya lugar a 53 patentes de invención o procedimientos, y entre los peticionarios figuran firmas de gran renombre de los Estados Unidos.

Por otra parte, el mismo Patronato tiene un completo servicio de información y documentación para que los estudiosos puedan conocer cuanto se publica en el mundo sobre los últimos adelantos que más puedan interesar a nuestras posibilidades industriales, especialmente en lo que afecta a química, electrónica, ingeniería mecánica y varias tecnologías. Y a la vez suple la falta de planes de estudios específicos, por medio de cursillos para la orientación de técnicos en asuntos textiles, plásticos, soldadura, óptica, bioquímica, conservas, alimentos, jabonería y aceites, pinturas, etc.

Tshombe denuncia que el gobierno central congoleño prepara la invasión de Katanga

El representante de la ONU califica de falsas esas noticias

Elisabethville, 23. — El presidente Tshombe ha afirmado que treinta y cinco aviones rusos se encuentran en Stanleyville dispuestos a transportar tropas del Gobierno central congoleño para llevar a cabo una invasión de Katanga. En el curso de una conferencia de prensa, agregó que estos aviones están pilotados por checos, polacos y chinos, y que las Naciones Unidas proyectan apoyar la invasión.

Cono Cruise O'Brien, representante de la ONU en Katanga, ha calificado estas acusaciones de «completamente falsas».—Efe.

LA VIDA EN ELISABETHVILLE VUELVE A LA NORMALIDAD

Elisabethville, 23. — La vida en esta capital está volviendo gradualmente a la normalidad, pero aumenta, al mismo tiempo, el temor de que la lucha vuelva a reanudarse si la Comisión Conjunta de alto el fuego no comienza pronto a desarrollar su tarea. Las tropas continúan en sus mismas posiciones, con las armas dispuestas en todo momento.

Mientras tanto se afirma en determinados círculos de Elisabethville, que los oficiales europeos del Ejército de Katanga están presionando sobre Tshombe para que «luche hasta el fin». Es dudoso, sin embargo, a estas alturas, que encontrase completo apoyo para este propósito por parte de los soldados katangueños, que en la mayor parte de los casos parecen sentirse cansados de la actual situación.—Efe.

No era la primera vez que intentaban matar a De Gaulle

Todos los meses se descubren atentados contra jefes de estado

PARIS. — (Crónica especial para Agencia FIEL, por H. W. W.).—«El frustrado atentado contra el general De Gaulle era el primero que se perpetraba contra el jefe del Estado», declaró, en sus comentarios sobre el tema, el ministro del Interior francés. Afirmación que contradice especialmente a lo que escribió «Le Monde», diario que suele estar bien informado y que contaba que ya en diciembre de 1960 había sido comprada una casa, cerca de un bosque, en la carretera que va de París a Colombey, de donde se iba a disparar con una metralleta contra el coche presidencial. La verdad es que si en su tiempo habían sido descubiertos otros proyectos —de locos o de organizaciones políticas— era la primera vez que un atentado alcanzaba el comienzo de su ejecución.

18 ATENTADOS CONTRA HITLER. — Por otra parte, es costumbre en todos los países del mundo que, salvo cuando el atentado es cometido en público o sale bien, los atentados frustrados se revelen o no se revelen, según las circunstancias políticas o de otra clase en aquel momento. Esta regla no es solamente válida en los regímenes dictoriales, como el III Reich, donde se cometieron o se descubrieron 18 atentados contra Hitler entre 1939 y 1945, de los que sólo dos se dieron a conocer, con el fin de no dar a la opinión pública alemana la impresión de que existía una gran oposición y organizaciones secretas contra el nacional socialismo. La policía italiana, a su vez, hizo fracasar unos diez atentados contra Mussolini, a partir de 1941, aunque ninguno de ellos se hiciera público.

¿STALIN FUE RAPTADO? — Sabido es que Lenín murió joven, a los 54 años, a consecuencia de un atentado del que nunca se repuso. Por su parte, Stalin escapó a un número considerable de tentativas de asesinato, primero durante su conflicto con Trotski y luego durante la «Gran Purga».

Y existe un misterio que nunca se ha aclarado: se dice que, hacia 1934, fué incluso raptado en su «datcha», en los alrededores de Moscú, por unos conspiradores que no le pusieron en libertad hasta conseguir la de varios «desviacionistas» detenidos y que debían ser juzgados varias semanas más tarde. Stalin estuvo tres o cuatro días encerrado en una bodega, y no fué puesto en libertad hasta que los hombres que constituían el rescate, así como los raptores, habían podido pasar la frontera.

LOCOS Y ENFERMOS INTENTARON MATAR A CHURCHILL.—Pero incluso en los países democráticos como Inglaterra, tres o cuatro proyectos o tentativas de atentados contra Churchill, durante la guerra, se han mantenido secretos. Se produjeron en los peores momentos de la guerra, durante el invierno 1940-41 y hubiese sido inútil quebrantar más los nervios de los ingleses revelándolos, sobre todo porque no habían sido perpetrados por el enemigo, sino por ingleses. Sus autores o estaban locos o, en un solo caso, se trataba de una mujer histérica a la que habían puesto enferma los bombardeos, que esperaba que, muerto Churchill, Inglaterra firmase rápidamente la paz.

UN ATENTADO CONTRA ALBERT LEBRUN. — En Francia, desde el asesinato de Paul Doumer en 1932, no ha habido atentados propiamente dichos contra un jefe de Estado, aunque fueron descubiertos numerosos proyectos, generalmente de dementes. Uno de los más curiosos se remonta al verano de 1938, cuando, en plena crisis checoeslavaca, el inofensivo y triste Albert Lebrun recibió un día una carta escrita correctamente a máquina y que decía, más o menos, lo siguiente: «Para salvar la paz en el mundo, no hay más que un camino: suprimir a todos los jefes de Estado. Como soy francés, empiezo por mi propio país. Se lo aviso lealmente con el fin de que esté preparado». La investigación descubrió que se trataba de un antiguo militar, bastante loco, pero que no bromeaba. Gracias a su rango, a sus condecoraciones, a su uniforme, hubiese podido aproximarse al presidente durante cualquier ceremonia y llevar a cabo su plan.

NASSER Y EL SHAR DE PERSIA. —En 1961, en los dos países donde con más frecuencia se descubren proyectos de atentados contra el jefe del Estado son Irán y Egipto. Según un policía de Teherán, la policía persa ha descubierto once o doce desde que empezó el año. Casi siempre a cargo de comunistas, partidarios de Nasser o fieles a Mossadeg.

El otro objetivo, real o imaginario de los atentados es el propio Nasser. Durante la reciente conferencia de Belgrado, Nasser fué quien más preocupó a la policía yugoeslava, aunque llegó acompañado por una docena de guardaespaldas e inspectores de policía. La policía egipcia teme, a la vez, a los comunistas, a Kassem, a los ingleses, a los franceses, a los americanos y, sobre todo, a los israelitas. Como en El Cairo pululan los agentes secretos de esos países, no es sorprendente que dos complots o atentados se descubran cada mes por la estupenda policía egipcia.

Viaje de Frondizi a ESTADOS UNIDOS

Durante su ausencia le sustituirá el Presidente del Senado

Buenos Aires, 23.—El presidente argentino, Arturo Frondizi ha delegado sus poderes de Gobierno en el doctor José María Guido, presidente provisional del Senado, en el curso de una breve ceremonia celebrada anoche, en vista del viaje que realizará a los Estados Unidos el presidente.—Efe.

Escapan utilizando todos los medios

Dos ancianas se lanzan a una lona de bomberos

Berlín, 23.—Dos mujeres ancianas se lanzaron hoy a una lona de bomberos para escapar de la zona comunista de Berlín, según informa la policía.—Efe.

NO-DO DE SUCESOS

UN PADRE Y SU HIJO MUEREN A CONSECUENCIA DE LAS EMANACIONES DE UN POZO NEGRO

Madrid, 23. — Dos obreros, padre e hijo, han fallecido a consecuencia de las emanaciones de un pozo negro en el que trabajaban. José Pérez del Cerro, de 45 años, y su hijo Matías Pérez Díaz, de 25, ambos domiciliados en la carretera de Valencia, kilómetro 14, trabajaban en la limpieza de un pozo a una profundidad de diez metros. Como quiera que tardaban en salir, sus compañeros de trabajo les llamaron. Al no contestar fué llamada la Guardia Civil.

Un obrero bajó voluntariamente para tratar de rescatar a sus compañeros, pero hubo de ser sacado en pleno desvanecimiento.

Avisados los bomberos, extrajeron a los dos trabajadores que estaban en estado preagónico. Rápidamente se les trasladó al equipo quirúrgico, donde el hijo ingresó ya cadáver. El padre, José Pérez, falleció poco después a pesar de los auxilios prestados por los facultativos de servicio. — Cifra.

UN GITANO MATO A OTROS DOS

Palma de Mallorca, 23. — En una sangrienta reyerta entre gitanos, ocurrida en la Villa de La Puebla, han sido muertos a puñaladas, por un amigo suyo, dos hermanos.

El hecho ocurrió en la noche de ayer, en las afueras de aquella población. Las víctimas se llaman Luis y Adelino Muñoz, de 28 y 22 años de edad y eran naturales de Valencia, y el egresor, Francisco Moreno, de 33 años, vecino de Palma. Los tres, en compañía de sus mujeres, pasaron todo el día de ayer en La Puebla, y después de haber ido los maridos de taberna en taberna, se enzarzaron en violenta discusión por motivos económicos. En un momtnto del altercado, uno de los hermanos Muñoz Heredia, esgrimió un bastón y entonces, Francisco, con una navaja arremetió y asestó fuertes cuchilladas a aquéllos, hiriendo en el corazón a uno, y, al otro, en el costado derecho, causándoles heridas mortales de necesidad.

Consumada la agresión, el homicida se dió a la fuga, pero fué localizado y detenido poco después. Se hallaba escondido en un maizal. La mujer de Luis Muñoz Heredia dió aviso a la Guardia civil, después de arrastrar a su marido, como pudo, todavía con vida, hasta la entrada del pueblo.

Luis, deja esposa y un hijo; Adelino, esposa y tres hijos, y el criminal, que ha ingresado en el calabozo de La Puebla, esposa y dos hijos. Las tres mujeres han sido puestas también bajo custodia, como testigos del suceso.—Cifra.

EN UN ATAQUE DE LOCURA ARREMETE CONTRA SU FAMILIA

Brisbane (Australia), 23. — Un italiano residente en esta ciudad, que sufrió un ataque de locura, irrumpió anoche en una casa en la que dió muerte a su suegro y golpeó después a su esposa, de la que se hallaba separado, hiriendo también a su hermana y madre política.

El individuo en cuestión, Salvatori Cutugano, fué muerto por su cuñada, Sarina Pulverenti, que se hallaba a punto de fallecer por las heridas que le produjo Salvatori con un cuchillo. Sarina se precipitó contra el agresor cuando éste intentaba atacar a su hermana de seis años de edad, logrando apoderarse de su rifle con el que hizo dos disparos contra él. Finalmente salió de la casa para pedir auxilio cayendo, en medio de un charco de sangre, frente a una casa vecina.

Su joven hermano, el único ileso de la familia fué hallado vagando por los alrededores víctima de un fuerte shok.

Un portavoz del hospital al que fueron trasladadas las tres mujeres heridas, declaró que éstas se encuentran en grave estado.

El ataque de Cutugano fué motivado, al parecer, por odios familiares. Este se hallaba en libertad provisional por haber amenazado a la familia Pulvarenti con volar su casa después de que su mujer le abandonó hace un año. —Efe.

ULTIMA HORA DEPORTIVA

Atlético de Madrid, 5- Español, 2

Madrid, 23.—El Atlético de Madrid ha vencido al Español de Barcelona por cinco tantos a dos, en partido jugado esta noche en el Estadio Metropolitano.

El primer tiempo terminó 2-1 a favor del Atlético.—Alfil.

VALENCIA, 2; OSASUNA, 0

Valencia, 23.—El Valencia ha vencido al Osasuna por dos tantos a cero, en encuentro de fútbol jugado esta noche en el campo de Mestalla.

El primer tiempo terminó con igual resultado.—Alfil.

Fervoroso recibimiento de Zaragoza a SS. EE. el Jefe del Estado y su esposa

(Viene de primera página)

yas amplias aceras y espacios viables se apiñaba una multitud enfervorizada.

En medio de este entusiasmo popular la comitiva continuó por el coso y calle de Don Alfonso I, hasta la Plaza del Pilar, donde se había concentrado una multitud incontable y en uno de cuyos extremos aparecía un grupo formado por doscientos joteros, en trajes regionales, que interpretaban tonadas de la tierra aragonesa.

El Generalísimo, poco después de entrar en la Plaza por la calle de Don Alfonso y en medio de un jubiloso tremolar de pañuelos, mientras enardecían el ambiente, los vítores y el volteo de las campanas de la Basílica y se escuchaban los acordes del Himno Nacional, revistó, pie a tierra, a una compañía de caballeros cadetes de la Academia General Militar con bandera y bandas de música y cornetas y tambores.

Seguidamente, Su Excelencia el Jefe del Estado, que vestía uniforme blanco de capitán general, con la laureada en el pecho y al que seguían los primeros y segundos jefes de sus Casas Civil y Militar y el capitán general de Zaragoza, dió la mano a las personalidades que le esperaban y entre las que figuraban los ministros de Justicia, Gobernación y Secretario General del Movimiento; Subsecretario de Justicia; Director General de Asuntos Eclesiásticos; Delegado Nacional de Prensa, Propaganda y Radio del Movimiento; Gobernadores Civiles de las tres provincias aragonesas, así como todas las demás autoridades zaragozanas, generales, jefes y oficiales, Ayuntamiento y Diputación en corporación; Consejo Provincial del Movimiento; Hermandad de Alféreces Provisionales y entidades y organismos de todo orden, así como el Cardenal Arzobispo de Santiago de Compostela y Arzobispos y Prelados en número de más de cuarenta.

Las esposas de las autoridades obsequiaron a la esposa del Jefe del Estado con preciosos ramos de flores, que doña Carmen Polo de Franco encargó inmediatamente fueran colocados en el camarín de la Virgen. Una vez que Sus Excelencias fueron saludados por las autoridades, y sin que cesaran ni un instante las aclamaciones de la multitud, el Caudillo entró en la Basílica del Pilar en cuyo atrio esperaban el doctor Morcillo González, Arzobispo de Zaragoza, revestido de pontifical, acompañado por el Cabildo en pleno en hábito ceremonial. El Arzobispo dió a besar a Sus Excelencias el Lignun Crucis y les ofreció agua bendita. Seguidamente se formó una comitiva en la que, bajo palio, Sus Excelencias se dirigieron, mientras se entonaba un solemne Te Deum, a la angélica capilla y ocuparon un lugar en el presbiterio, al lado del Evangelio, teniendo detrás a los jefes de sus Casas Civil y Militar. El Arzobispo de Zaragoza ocupó también un lugar en el presbiterio y los ministros, autoridades y corporaciones, la vía sacra. Inmediatamente se cantó una solemne Salve en la que ofició el propio Arzobispo quien, al final, impartió la bendición.

A continuación el Caudillo y su esposa subieron al camarín para besar a la sagrada imagen de la Virgen del Pilar, que lucía la riquísima corona de la Coronación y el manto regalado por los católicos del Ecuador por ser hoy el día de América en el Congreso Eucarístico Nacional.

Terminada la ceremonia religiosa se formó de nuevo la comitiva, hasta la puerta, en la que el Caudillo y su esposa se despidieron de las autoridades eclesiásticas. Al aparecer el Jefe del Estado y su esposa en la Plaza del Pilar, se reprodujeron los vítores y aclamaciones que ya no cesaron hasta que el coche que ocupaban se dirigió hacia su residencia en Cogolludo, a seis kilómetros de la ciudad.

El remozado edificio de este antiguo monasterio, hoy casa rural de la Caja de Ahorros y Monte de Piedad de Zaragoza, lucía profusa iluminación y se hallaba adornada con reposteros. En la torre almenada ondeaba el guión del Caudillo. Al llegar Sus Excelencias a la puerta de la residencia, el Generalísimo pasó revista a una compañía de Infantería que, con bandera, banda y música, rendía honores. A continuación el Jefe del Estado fué saludado por el Consejo de Administración, director general de la Caja de Ahorros y autoridades y personalidades que se habían adelantado para recibirle, mientras doña Carmen Polo de Franco era obsequiada con ramos de flores. Seguidamente, Sus Excelencias pasaron a la iglesia de la residencia, donde oraron unos minutos y, a continuación, se dirigieron a sus habitaciones. El Jefe del Estado y su esposa cenaron en la intimidad.—Cifra.

La jornada de ayer en el Congreso Eucarístico de Zaragoza

Se celebró el "Día de la Iglesia Misionera y de América"

Zaragoza, 23.—Se celebra hoy el «Día de la iglesia misionera y de América». La jornada se abrió con meditaciones y misas dialogadas, especialmente dedicadas a religiosas, en los conventos de las Carmelitas Terciarias y de las Concepcionistas Franciscanas. Oficiaron y predicaron los obispos de Orense, doctor Temiño y de Jaén, doctor Romero Menjíbar.

Un acto sumamente emocionante fué la gran comunión general de los niños en la Plaza del Pilar, en la que ofició y predicó el arzobispo de Valencia, doctor Claechea y a la que asistió y el Arzobispo de Zaragoza.

Al final de la misa, se celebró un coro hablado sobre la Eucaristía, y dada la bendición con el Santísimo a los niños. Puede calcularse en unos diez mil los pequeños comulgantes, a los que se unieron especialmente a esa misma hora, miles de pequeños de toda España.

Más tarde, en la basílica del Pilar, celebró un acto en honor de San Pascual Bailón, cuyas reliquias figuran en el altar mayor desde anoche, la peregrinación de la diócesis de Segorbe, Castellón. Fué oficiado por su obispo, doctor Pont Gol, y asistieron además de las autoridades de Segorbe, Castellón y Villarreal de los Infantes y de los peregrinos que han acompañado la sagrada reliquia el arzobispo de Sión, doctor Alonso Muñoyerro y los obispos de Tortosa, Teruel, Ibiza y Kweith (China).

Desde la madrugada no cesa el desfile de devotos ante las reliquias de San Pascual Bailón. También en la Angélica capilla de la catedral del Pilar, se celebró una misa de rito oriental ucraniano, oficiada por el Rvdo. don Segundo Benito, vicario parroquial de los ucranianos residentes en España, y aplicada por las intenciones de la Iglesia Católica ucraniana perseguida por el comunismo. Entre los numerosísimos asistentes figuraban muchos ucranianos residentes en España. También se ha celebrado el acto de clausura de las conferencias y estudios científicos, con una sesión académica en la que el profesor de Zaragoza, don Carlos Castro Cubells, disertó sobre el tema «Tendencias actuales en la liturgia de la Iglesia: Movimientos doctrinales», y el eminente teólogo católico Padre Euyer de París, habló sobre «La conmemoración eucarística en las confesiones anglicana y protestante». El acto, que iba dirigido especialmente a los intelectuales, y que registró un lleno total de la amplísima sala del colegio de las Madres Escolapias, fué presidido por el cardenal Legado, doctor Bueno Monreal, al que acompañaban en la presidencia el arzobispo de Zaragoza, doctor Morcillo y otros prelados.—Cifra.

TELEVISORES REYTEL
Ultimo modelo
Montaje americano
Técnica moderna
Distribuidor:
RADIO VALDEPRADO
Colón, 22. Telf. 38-63
PALENCIA

LA VUELTA A ESPAÑA (5.000 kilómetros) sin descanso en motocicleta

La han iniciado un periodista y un motorista

Madrid, 23.—Esta mañana a las ocho partieron desde el kilómetro cero, en la Puerta del Sol de esta capital, el periodista Virgilio Hernandez Rivadulla y el corredor de motociclistas Carlos del Val, para dar la vuelta a España sin descanso y solamente el tiempo de parada para repostar la máquina, en una «scooter».

El recorrido comprende cinco mil kilómetros y piensan cubrir mil cada día o sea cada veinticuatro horas. Numeroso público, amigos de los dos motociclistas y muchos curiosos estuvieron presentes en el momento de tomar éstos la salida, tributándoseles una cariñosa salva de aplausos en el momento que enfilaron la Carrera de San Jerónimo, para dirigirse a la carretera de Barcelona.

Las poblaciones por donde harán su paso, son las siguientes: Zaragoza, Barcelona, Zaragoza, Pamplona, San Sebastián, Bilbao, Santander, Oviedo, La Coruña, Pontevedra, Vigo, Zamora, Salamanca, Cáceres, Badajoz, Sevilla, Cádiz, Málaga, Granada, Murcia, Alicante, Valencia y Madrid, donde tienen el proyecto de estar de vuelta dentro de cinco días.—Cifra.

EL LUNES 25 EN EL TEATRO PRINCIPAL
La comedia policíaca más interesante de las estrenadas hasta ahora

Interesa
Emociona
Intriga
Sorprende
...y nadie adivina el final

LA NOCHE DEL 5 DE MARZO

Interpretada por la Compañía del Infanta Isabel de Madrid, con
José M.ª Seoane
Manuel Díaz González
ROSITA YARZA, ANA MARIA MENDEZ
y toda la Compañía

Le interesará desde el principio al fin
Un enorme y original acierto teatral
(Mayores)
El lunes 25 - UNICO DIA - Están a la venta las localidades

BMC
SAVA
CAMION 3 TONELADAS 205.000 pts.
CHASSIS AUTOCAR 20 PLAZAS 195.000 pts.
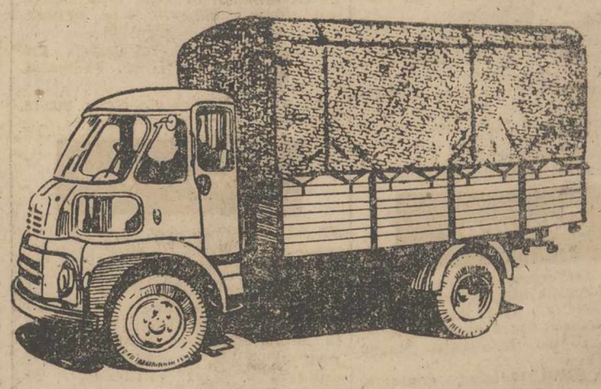

CONSULTE LAS NUEVAS FACILIDADES DE PAGO HASTA 36 MESES
Finanzauto. S. A.
Mayor Principal, 9 PALENCIA

M.C.D.2022